$ 7.- el ejemplar

LA NACION

Año XCVI - Núm. 33.617 | 2 SECCIONES | BUENOS AIRES, MIERCOLES 5 DE MAYO DE 1965 | 26 PÁGINAS | San Martín 344/60 — Florida 337/47 — 49-7201 y 40-4081

Analiza el Gobierno el conflicto dominicano

El ministro de Relaciones Exteriores hizo llegar al presidente de la República los antecedentes que obran en poder de la Cancillería. El caso en Diputados

El gobierno nacional estudia la situación existente en Santo Domingo y espera, antes de adoptar alguna resolución al respecto, que sean completados los informes que llegan sobre el curso de los acontecimientos en la isla del Caribe, de acuerdo con lo manifestado por el canciller, después de entrevistarse con el primer mandatario. Hoy llegaría a nuestro país —según la misma fuente— el señor Averell Harriman, enviado especial del presidente de los Estados Unidos, a quien se le habría confiado la misión de informar a nuestras autoridades sobre la actitud de su Gobierno.

Por otra parte, hoy la Comisión de Labor Parlamentaria de la Cámara de Diputados se reunirá para decidir si el cuerpo trata la cuestión dominicana en la fecha, después de la sesión de homenaje al doctor Alfredo Palacios, como fue solicitado por varios bloques.

Del Dr. Zavala Ortiz

Ayer, poco después de iniciar sus actividades diarias —eran las 8.20—, el presidente de la República recibió a los ministros del Interior y de Relaciones Exteriores y Culto, doctores Palmero y Zavala Ortiz, que fueron acompañados, también, por el director general de Política de la Cancillería, doctor Constantino Ramos.

Al finalizar la audiencia y retirarse el canciller, doctor Zavala Ortiz, se le preguntó qué podía decir sobre "la situación en la República Dominicana". Respondió: "En verdad, esto se trata de una asistencia recíproca, porque también yo tomo información de ustedes que me preguntan. No tengo —aclaró— tanta información como suponen. En realidad estamos esperando el informe de la comisión que preside el embajador Ricardo Colombo. Consideramos que, sin ese documento, el organismo de consulta no debe tomar ninguna actitud".

Dijo luego, que tenía entendido que dos miembros de dicha comisión —ignoraba de quiénes se trataba— viajarían a Washington a anticipar algo del informe esperado.

"Indudablemente —añadió el canciller—, a pesar de ser el embajador Colombo representante argentino, él no nos proporciona ningún privilegio en la información, por cuanto se encuentra obligado a guardar absoluta reserva, para la Organización de los Estados Americanos. En consecuencia —dijo—, nosotros no sabemos más de lo que los demás saben. Pero, dentro de esa información general, la impresión de la comisión de la OEA es optimista. Creo que va a existir una solución en la República Dominicana, respetando, desde luego, la voluntad del pueblo dominicano, que es también la preocupación que fundamentalmente tiene el gobierno argentino. En cambio —agregó—, en cuanto se refiere a la asistencia humanitaria, el gobierno argentino está dispuesto a prestarla de inmediato. Según un comunicado dado anoche por la Cancillería y de acuerdo con lo conversado con el presidente de la República y el ministro de Defensa, ya hoy debe encontrarse listo un avión con médicos y elementos sanitarios que prestarán asistencia humanitaria al pueblo dominicano, asistencia que se practica a través del nuncio apostólico en Santo Domingo".

Indicó que la máquina, que pertenece a la Fuerza Aérea Argentina, debió haber partido ya —eran las 10— y que en la República Dominicana podría prestar cualquier servicio adicional imprevisto, como evacuar personas.

A una pregunta sobre la situación de los exiliados en nuestra representación diplomática en Santo Domingo, respondió: "No tengo ninguna otra noticia más que la que les proporcioné la vez pasado; es decir, que todo se encontraba bien en la Embajada".

El viaje a Chile

Se le interrogó sobre su previsto viaje a Chile y el doctor Zavala Ortiz dijo:

"No he resuelto nada todavía sobre dicho viaje, por cuanto estará condicionado a la situación en la República Dominicana. El propósito de conversar con Chile era el de continuar tratando temas que no habíamos tenido tiempo suficiente para considerar. Es decir, que el viaje a Chile no tiene ninguna vinculación con esta situación y se halla previsto con anterioridad a ella". Señaló que, incluso, "era posible que no viajara ahora", en virtud de la situación comentada.

En otro orden de cosas, comentó el doctor Zavala Ortiz "que no habían tenido todavía ninguna contestación de nuestra representación diplomática en Santo Domingo, y no hemos podido tomar contacto de ninguna manera". Indicó que toda la información existente era por "vía Washington".

La propuesta de envío de tropas

Se le preguntó al canciller respecto a informaciones recibidas que señalan que se han solicitado elementos y tropas argentinas para enviar a la República Dominicana y se le pidió su opinión sobre el particular. Dijo el ministro de Relaciones Exteriores y Culto: "Acabo de decir que la Argentina no va a tomar ninguna actitud hasta que se escuche a la Comisión Investigadora, es decir, reciba sus impresiones y el informe, sus recomendaciones, etcétera. De modo que, en lo que se refiere a los rumores sobre preparativos nuestros, son totalmente prematuros o, mejor dicho, inexactos. La única preparación —afirmó el Dr. Zavala Ortiz— que ha habido hasta ahora es la de la asistencia humanitaria, atendiendo el llamado del nuncio apostólico en Santo Domingo y el de la Comisión de la OEA".

"No obstante lo que usted dice, señor canciller —se le interrogó—: ¿La Argentina está estudiando una propuesta de los Estados Unidos?". Respondió el Dr. Zavala Ortiz: "Se estudian todas las propuestas. También la de los otros países que solicitan el retiro de las fuerzas norteamericanas de la República Dominacana. Estamos —dijo por último— estudiando todas las propuestas".

"Mantendré la reserva..."

El ministro de Relaciones Exteriores volvió a conversar por la tarde con el primer mandatario. Lo hizo acompañado por el director general de Política

(Cont. en la 16a. pág., 1a. col.)

A la Fiesta del Girasol irá el jefe del Estado

Con motivo de la Segunda Fiesta Nacional del Girasol, el presidente de la República viajará el domingo próximo a la localidad bonaerense de Carlos Casares. A tal efecto, el día indicado saldrá del Aeroparque de la Ciudad de Buenos Aires a las 10.20. A la fiesta asistirá también el gobernador de la provincia de Buenos Aires, doctor Anselmo Marini, y otras autoridades nacionales y provinciales.

DECLARACIONES DEL MINISTRO DEL INTERIOR

"No hay posibilidad de que el orden público pueda ser alterado"

El ministro del Interior afirmó que no hay ninguna posibilidad de que el orden público pueda ser alterado. Lo hizo durante una prolongada conversación celebrada anoche en su despacho de la Casa Rosada.

El doctor Palmero se refirió, entre otros asuntos, al habitual almuerzo de los martes con ministros, al mensaje presidencial y a los actos de terrorismo registrados casi a diario.

El plan de acción inmediata

En primer lugar, el ministro satisfizo la curiosidad periodística acerca del habitual almuerzo de los martes con el vicepresidente de la Nación y los ministros (cabe apuntar que en esta ocasión no participaron en la reunión ni el Dr. Perette ni los titulares de Educación y Justicia y de Obras Públicas).

Dijo el Dr. Palmero que durante el almuerzo se había seguido analizando temas generales de Gobierno, así como también la situación existente en Santo Domingo. Cuando se quiso saber si seguía vigente el anunciado plan gubernativo de acción inmediata, manifestó que en el mensaje presidencial del 1º del actual se examinan los proyectos del Gobierno y la labor cumplida hasta la fecha y se establece la planificación de la acción futura en sus contenidos social, político y económico. "No se trata simplemente —subrayó— de cumplir con un dispositivo institucional, sino de informar con verdad y auténtico sentido republicano, sin división de etapas, la continuidad serena, pero firme, de la acción de gobierno".

Terrorismo

Después se preguntó qué hará el Gobierno ante los constantes actos de terrorismo y de depredación. El ministro expresó que los hechos ocurridos movieron al departamento a su cargo —ante la reiteración de ellos— a impartir precisas órdenes a los organismos de seguridad para que intensifiquen su acción, no sólo preventiva, sino también enderezada al logro de un total esclarecimiento de esas actividades delictivas.

Indemnización

Tal ha sido la preocupación del Gobierno —agregó el doctor Palmero—, que ya se ha dictado un decreto para que, de algún modo, se indemnice a los legisladores y terceros afectados directamente —y que lo soliciten— por los daños sufridos. Los

(Cont. en la 16a. pág., 3a. col.)

PLAN MILITAR DE LA SEATO EN EL VIETNAM SUR

Se adoptarán medidas para desalentar allí la agresión comunista

LONDRES, 4 (AP). — Los ministros de la Organización del Tratado del Sudeste de Asia (SEATO), planearon hoy medidas militares secretas para reforzar la determinación del presidente Johnson de evitar la dominación del Vietnam del Sur por parte de los comunistas. En el curso de dos sesiones, los delegados de los ocho países de la alianza estudiaron las derivaciones de la amenaza existente en el sudeste de Asia, y proyectaron medidas militares para contener los embates comunistas.

Cinco naciones —Gran Bretaña, Australia, Nueva Zelandia, Tailandia y las Filipinas— prometieron apoyo a la posición del gobierno de los Estados Unidos, en defensa de Vietnam. Entre los pasos que los aliados de la SEATO piensan dar, figuran demostraciones en masa del poderío militar combinado, y una mayor coordinación entre sus fuerzas.

Francia y el Pakistán adoptaron una actitud neutral. El delegado francés embajador Achille Clarac, guardó silencio como una forma de expresar su disconformidad con la política norteamericana. Y el canciller pakistano, Zulfiquar A. Bhutto, reiteró la decisión de su país de mantenerse neutral en el conflicto vietnamés.

Estos acontecimientos en la mesa de conferencias, en Lancaster House, se produjeron en momentos en que el presidente Johnson solicitaba al Congreso de su país la asignación de fondos adicionales para las operaciones norteamericanas en el Vietnam y en la República Dominicana.

Caamaño juró como presidente provisional en Santo Domingo

Desde Puerto Rico, Bosch aprobó, al parecer, la decisión de sus partidarios

SANTO DOMINGO, 4 (AP). — El jefe de las fuerzas rebeldes, coronel Francisco Caamaño, asumió hoy la presidencia provisional del país y expresó la esperanza de que las tropas de los Estados Unidos salgan pronto del territorio nacional, ante la eventualidad de que el pueblo se vuelva contra ellas. Este jefe militar derrocó al Triunvirato que tras el derrocamiento del presidente constitucional, Juan D. Bosch, en 1963, asumió el poder. El general Elías Wessin y Wessin, jefe del golpe contra Bosch, trata, por su parte, de sofocar la rebelión de Caamaño y ha creado una junta militar.

Se descuenta que reaccionará con energía ante la designación de Caamaño.

Caamaño pronunció un breve discurso. Anunció que el ex presidente Bosch "renunciaría a todos sus derechos y el Congreso quedaría en libertad de elegir a un presidente constitucional".

La elección de Caamaño

El Congreso nacional se reunió y eligió a Caamaño por 49 votos contra siete, que se dividieron entre dos candidatos del Partido Revolucionario Dominicano, cuyo jefe nato era Bosch. Cuando Wessin y Wessin derrocó a Bosch, quien actualmente se halla expatriado en San Juan, Puerto Rico, los militares disolvieron el Congreso. Restituido por los insurgentes, se ha reunido varias veces durante la semana que ya dura la revolución. En la sesión de anoche estuvieron presentes 15 de los 27 senadores y 41 de los 74 diputados.

Algunos de los rebeldes creen que existen posibilidades de que los Estados Unidos y la OEA acepten la designación de Caamaño, mientras se convoca a nuevos comicios. Pero ni los Es-

(Cont. en la 2a. pág., 1a. col.)

El coronel Francisco Caamaño Deno, rodeado de guardaespaldas, alza el puño después de ser proclamado por sus partidarios presidente provisional

(Radiofoto de The Associated Press exclusiva para LA NACION)

La situación se ha complicado

SANTO DOMINGO, 4 (AFP). — El Dr. Homero Fernández, representante del coronel Caamaño ante la OEA, acusó a los norteamericanos de haber violado el alto el fuego disparando primero. Precisó que el coronel Caamaño en persona declaró que los norteamericanos habían violado el acuerdo recién finiquitado y habían, asimismo, violado el corredor autorizado por la OEA como zona neutral. El coronel Caamaño declaró que "había caído en una ratonera".

Ante miembros de varias comisiones del Congreso, el presidente Johnson pasa revista a la situación existente en la República Dominicana y el Vietnam

(Radiofoto de The Associated Press exclusiva para LA NACION)

El precio de la leche fijóse en $ 17,50 el litro

El nuevo valor rige para todo el país y se aplica para el producto envasado y pasterizado

El precio de la leche envasada y pasterizada, para todo el país, se ha fijado en $ 17,50 el litro, al público y al mostrador, según informó la Dirección Nacional de Abastecimiento.

Esta decisión se adoptó al término de una reunión efectuada en la Secretaría General de la Presidencia de la República, a la que asistieron el titular de la misma, profesor Ricardo Illia; los secretarios de Comercio y de Agricultura y Ganadería, señor Alfredo J. Concepción e ingeniero Walter Kugler, respectivamente; el director nacional interino de Abastecimiento, doctor Roberto Cabiche; el director de Abastecimiento de la Municipalidad de Buenos Aires, doctor Ernesto A. Hueyo, y el director de Abastecimiento de la provincia de Buenos Aires, señor Ricardo Leguizamón.

Medidas de los productores

El precio de la leche al productor y los mayores costos de las empresas pasterizadoras, así como también la posible interrupción del suministro del producto en caso de no homologarse los nuevos valores convenidos entre tamberos e industriales y que debían aplicarse a partir del 1º del actual fueron los temas que se analizaron durante una reunión realizada ayer en el Centro de la Industria Lechera, Medrano 281.

Participaron en las deliberaciones dirigentes de la Comisión Plenaria de Productores de Leche, Centro de la Industria Lechera, Cámara de Usinas Pasterizadoras, Cámara de Fabricantes de Quesos, Cooperativas Unidas Fábricas de Manteca SanCor Ltda. y de la Cámara de la Industria Lechera de Rosario, informándose a su término "que la representación nacional decidió solicitar una entrevista al presidente Illia para informarle sobre la crisis producida y las causas que la habían originado. En la oportunidad —agregóse— se notificó al sector industrial de la determinación de los productores de suspender las remesas de leche en caso de no accederse al precio fijado de 11 pesos por litro para la leche de consumo".

Al margen de lo que se comunicó oficialmente, pudo saberse que en la reunión los productores propusieron a los representantes de las "usinas" entregar la leche a los distribuidores de acuerdo con los precios que pactaron oportunamente, teniendo en cuenta sus

(Cont. en la 16a. pág., 8a. col.)

Uruguay condena la acción unilateral

Debatió el Consejo de Seguridad de la UN la situación en la República Dominicana

NUEVA YORK, 4 (AP). — El Uruguay se declaró hoy contrario a la actuación militar de los Estados Unidos en la República Dominicana y sugirió que el Consejo de Seguridad de las Naciones Unidas demande la cesación inmediata de toda acción unilateral en ese país latinoamericano. La sugestión para que la UN intervenga la formuló el embajador uruguayo, señor Carlos María Velázquez, quien expresó que ese sería un curso de acción para encarar lo que calificó de actividades ilegales de los Estados Unidos bajo lo que llamó "la doctrina Johnson".

Manifestó también ante el Consejo de Seguridad que la medida podría contribuir a la cesación de las hostilidades y al restablecimiento del orden en la República Dominicana. Otro paso podría consistir en respaldar las medidas de la Organización de Estados Americanos (OEA), señaló el diplomático uruguayo, que fue el primer delegado latinoamericano que hizo uso de la palabra en el alto cuerpo de la UN.

El señor Fernando Ortiz Sanz, de Bolivia, manifestó que su Gobierno le envió instrucciones de comunicar al Consejo de Seguridad que, en su opinión, la cuestión debe ser manejada por la OEA. "Es nuestra opinión que ese organismo regional es el que debe proseguir considerando el asunto." Sugirió que el presidente del Consejo, señor Radhakrishna Ramani, de Malasia, sea facultado para intentar un plan de tres fases, que incluiría lo siguiente:

Una petición a todas las facciones políticas envueltas en la disputa para que tomen todas las medidas posibles con el fin de garantizar la tregua y la cesación de hostilidades; una expresión de deseos por parte del Consejo de Seguridad en el sentido de que las partes interesadas contribuyan al restablecimiento del orden, de modo que el pueblo dominicano pueda encontrar una solución pacífica a sus problemas, y una petición al secretario general de la OEA para que mantenga al Consejo de Seguridad informado sobre todas sus gestiones.

El señor Ortiz Sanz recordó,

(Cont. en la 2a. pág., 8a. col.)

Johnson pidió más fondos para las Fuerzas Armadas

Al formular la solicitud dijo que los países menores serán defendidos de la agresión comunista

WASHINGTON, 4 (AP). — El presidente Johnson solicitó hoy al Congreso que se ocupe inmediatamente del requerimiento de la asignación de una suma adicional de 700 millones de dólares, con el objeto de dar respaldo financiero a las operaciones norteamericanas en el Vietnam y en la República Dominicana. Señaló que el otorgamiento de esa cantidad será una demostración de "la firme e irrevocable obligación de nuestro pueblo y nuestra convicción nacional, sean cuales fueren el riesgo y el costo", en ambos centros neurálgicos de crisis.

El mandatario se entrevistó en la Casa Blanca con miembros de las comisiones de Asuntos Exteriores, Fuerzas Armadas y Asignaciones, tanto de la Cámara de Representantes como del Senado, a efectos de exponerles minuciosamente la solicitud y también pasar revista a las condiciones imperantes en la República Dominicana y en el Vietnam.

Dijo que en el Vietnam, la firmeza norteamericana "podría habernos acercado ya mucho más a la paz". Puntualizó que, sin embargo, no ve posibilidades de negociación por el momento y agregó que los Estados Unidos seguirá atacando a los comunistas norvietnameses.

Afirmó que se propone mantener las tropas en la República Dominicana y expresó la esperanza de que la Organización de Estados Americanos (OEA), presente algún plan que conduzca a un gobierno interino y, a la larga, a elecciones libres. Instó a las comisiones que tienen competencia en la asignación de fondos a reunirse hoy, de ser posible, y ofreció enviar esta misma tarde a figuras del gobierno para que formulen las declaraciones del caso en apoyo de su solicitud.

Esos fondos adicionales, manifestó, servirán para "decir al resto del mundo que vamos a gastar hasta el último dólar, en tomar todas las medidas, a caminar hasta el último kilómetro, para ver que se restablezca la paz, que los pueblos, no solamente de la República Dominicana, sino también del Vietnam, tengan el derecho de autodeterminación (de su destino) y no sean absorbidos en el siglo XX tan sólo porque son más pequeños que algunas de las naciones vecinas".

Insistió en que "nosotros no somos los agresores en la República Dominicana; estamos resistiendo a los que vinieron a establecer el control comunista".

Mientras hablaba, estaban a su lado los secretarios de Estado, Sr. Dean Rusk, y de Defense, Sr. Robert McNamara. Hay indicaciones, prosiguió, de que algunos países americanos están dispuestos a facilitar fuerzas protectoras para enviarlas a Santo Domingo y "tenemos la esperanza, por cierto, de que así sea".

Pero también dijo que, en su opinión, algunos de estos países no han recibido suficiente información o no entienden cabalmente cuáles son los propósitos de los Estados Unidos. Afirmó que no le quedó otra opción que despachar a los fusileros navales, cuando el embajador Bennet le informó el miércoles último que era necesario el concurso de las tropas para salvar vidas de norteamericanos.

Del Vietnam, el presidente dijo: "No hay nadie que pueda cumplir la labor actual. Nuestro poderío puede erguirse entre el comunismo y las naciones independientes. Aseveró que el propósito de los comunistas no es simplemente la conquista del Vietnam, sino demostrar que las promesas de los Estados Unidos no valen nada. Y una vez que tengan éxito en eso, queda la puerta abierta y el camino allanado para conquistas sin fin. No podemos, no debemos retirarnos y quedar derrotados".

Manifestó una vez más que el poderío norteamericano no será utilizado en forma accidental o de prepotencia, y que no existe deseo alguno de extender la guerra, pues los Estados Unidos quieren hallar, en alguna forma, una solución pacífica al conflicto. Manifestó a los legisladores que no sabían cuánto lamentó tener que impartir la orden de bombardeo al Vietnam. Al afirmar que cometió un error por esperar tanto tiempo para hacerlo, el presidente expresó: "Di esa orden cuando la paciencia había sido transformada de virtud en error".

Un golpe que no se produjo

WASHINGTON, 4 (AP). — Al mencionar la situación dominicana, en ocasión del pedido de ampliación de fondos para las fuerzas armadas, Johnson insistió sobre lo que llamó los esfuerzos de los comunistas para fiscalizar a los rebeldes, que quieren el retorno del presidente derrocado Juan D. Bosch. Reveló en forma reticente que ayer hubo indicaciones de que era inminente otra revuelta, que no estalló, aunque, según sus informes, pudo haberse iniciado. La alusión quedó en eso; no mencionó a país alguno.

Otros hechos en la jornada de ayer

El ministro de Defensa del Uruguay desmintió las versiones alarmistas que circulan en Montevideo sobre un posible golpe de Estado. Pág. 2

*

Las autoridades de la República de El Salvador decretaron medidas de emergencia para hacer frente a la situación creada a raíz del reciente terremoto. Pág. 2

*

Se anunció que esta noche viajará para México la misión de nuestro país que asistirá a las reuniones de la CEPAL en aquella capital. Pág. 3

*

El Banco Industrial comenzó a recibir solicitudes para la concesión de créditos según el programa de apoyo a la industria trazado con el aporte financiero del BID. Pág. 3

*

Una delegación de jubilados planteó en una audiencia con el presidente diversos problemas vinculados a las Cajas. Pág. 4

*

El secretario interino de Transporte informó que tiene a su consideración la renuncia de varios funcionarios. Anunció que ha sido designado interventor en Subterráneos de Buenos Aires el ingeniero Rodolfo Genovese. Pág. 4

*

En la estación Retiro del Ferrocarril Mitre se exhiben un coche dormitorio y un vagón plataforma realizados en los talleres de esa línea y que serán incorporados a los servicios. Pág. 4

*

En una entrevista con el personal de Salud Pública, el titular de la cartera aseguró que el problema sería tratado por el gabinete económico en la reunión de hoy. Pág. 4

*

Se sancionará a quienes especulen con el azúcar, según informó el director nacional de Abastecimiento. Pág. 5

*

Reiteróse la nómina de las universidades privadas que se encuentran inscriptas en el registro nacional correspondiente. Pág. 5

*

Llegó a nuestra ciudad el vicepresidente ejecutivo del Banco Interamericano de Desarrollo. Pág. 15

*

En Tucumán, los obreros ocuparon un ingenio azucarero en señal de protesta. Pág. 15

*

El directorio de Y.P.F. fijó las normas a que se ajustará la preparación de sus planes de acción hasta 1969. Pág. 15

*

El Centro Naval festejó el 83er. aniversario de su fundación. Pág. 16

*

La Cámara de Senadores de Tucumán prestó acuerdos para numerosos magistrados. Pág. 17

*

Difundióse en el Palacio Municipal de Morón el decreto de toma de posesión del cargo de intendente por el Sr. Nanoia. Pág. 26

Indice

	Págs.
Bellas artes	6
Científicas	7
Cine, teatro y música	8 y 9
Conferencias	6
Correo de previsión social	23
Culto católico	7
Deportes	11 a 13
Economía y finanzas	14 y 15
Editoriales	6
Educación	5
Entre sonrisa y sonrisa	10
Gremiales	4
La mujer, el hogar, el niño	10
Localidades cercanas a la Capital	26
¿Lo recuerda?	2
Mirador porteño	6
Movimiento de aviones	22
Movimiento marítimo	22
Notas sociales	7
Noticias varias	23
Palabras cruzadas	23
Periodismo y letras	4
Policía	10
Políticas	4
Provincias	17
Radiofonía	10
Televisión	9
Turf	26
Universidades	6
"¡Viva el Madrid que es mi club!"	12
Avisos fúnebres	12
" agrupados	13
" clasificados	18 a 22
" de remates	23 a 25
Compra-venta e hipotecas	22

EL TIEMPO Pronóstico del Serv. Met. Nac.

HOY: Algunas lluvias con descenso de temperatura. Aclarando durante la tarde. Vientos cambiando a suaves del Sur. Máxima: alrededor de 20 grados.

Otras informaciones en la página 2.

Sol: Sale, 6.32; pónese, 17.8
Luna: Sale, 11.7; pónese, 20.54 Nueva

Ayer: Temp. máx., 23.7, a las 13.55; mín., 13, a las 3.15.

La percepción de los impuestos por la Municipalidad

Proyéctanse modificaciones a las normas procesales, tendientes a evitar la evasión fiscal

Estima la Municipalidad la necesidad de introducir una serie de modificaciones en la ordenanza fiscal actualmente en vigencia. A tal efecto, ha dirigido un mensaje al Concejo Deliberante, para someter a su consideración el texto correspondiente, que, en la mayoría de los casos, trata de modificaciones de fondo, y su importancia radica "en la premiosa necesidad de ordenar y facilitar, por todos los medios idóneos, la percepción de las rentas locales".

Señálase que las verificaciones efectuadas permiten asegurar que la evasión fiscal que se produce es "de seria significación, determinada principalmente por las normas fiscales que rigen en la actualidad". Se proyecta una reglamentación ágil en la parte procesal para asegurar una rápida tramitación de todas las cuestiones y acelerar el proceso de recaudación de la renta, a la par que evirtar la acumulación de causas y expedientes.

Las modificaciones

Se proyecta suprimir el artículo que faculta al Departamento Ejecutivo para remitir, con carácter general, en todo o en parte, la obligación de abonar multas, recargos y/o intereses, cuando medien circunstancias debidamente justificadas, por cuanto se considera que ello es privativo del Concejo Deliberante.

Agrégase un párrafo al artículo 21, de modo que las oficinas municipales sólo exijan el certificado "libre deuda" relativo al impuesto a las actividades lucrativas, únicamente en los casos de transferencia o cese de actividades, requiriendo en las restantes tramitaciones la constancia que el interesado está registrado como contribuyente del referido gravamen.

Otro artículo incluido legisla con respecto de la situación fiscal de los permisionarios o concesionarios de la Municipalidad, para lograr que cumplan con sus obligaciones impositivas, so pena de operarse, en caso contrario, automáticamente y de pleno derecho, la caducidad del permiso o concesión otorgado sin lugar a reparación o indemnización de ninguna naturaleza. Las modificaciones introducidas a los artículos 26 y 27 tienen el carácter de ajustes de redacción, a los efectos de determinar con mayor exactitud los casos en que se presume la intención de defraudar al fisco.

La supresión del segundo párrafo del art. 5o. y del 51, 52, 53, 54, 55, 56, 57, 58 y 59, la del 69 y la incorporación de otros nuevos (57a, 57b y 60a) se efectúa con la intención de racionalizar todo el proceso de la determinación de oficio y la aplicación de penalidades, con un firme y decidido sentido de economía procesal, para el caso del impuesto a las actividades lucrativas. La consecuencia fundamental de las normas propi-

(Cont. en la 16a. pág., 7a. col.)

LAS ESCALAS DE SUELDOS DARÍA HOY EL ESTADO

Los aumentos oscilan en márgenes del 14 al 28 por ciento

El gabinete económico-social resolverá hoy, en la reunión que celebrará a las 9.30 en el Ministerio de Trabajo, los términos definitivos de las escalas que se aplicarán para hacer efectivos los aumentos en las remuneraciones del personal del Estado. Como se ha anunciado, el promedio de los incrementos ascenderá al 22 por ciento de las partidas actuales y su vigencia se ha fijado a partir del 1º del actual.

Los aumentos

Después de una entrevista que tuvo ayer el subsecretario de Hacienda con el secretario general de la Unión del Personal Civil de la Nación, informó el doctor Delconte que el gabinete económico-social considerará hoy —con el propósito de concretar su aplicación—, los aumentos que se otorgarán al personal de la Administración que aún no hubiese alcanzado el nivel previsto del 22%.

Luego de expresar, respecto de la sanción del escalafón para el personal de Salud Pública, que se informaría hoy en ese ministerio, el subsecretario de Hacienda respondió a una pregunta relacionada con los incrementos de las Fuerzas Armadas, diciendo que el asunto "sigue en estudio".

Por su parte, el ministro de Economía señaló al respecto que esos incrementos figuran en el análisis final que hoy hará el gabinete económico-social.

Con la UPCN

El secretario general de la Unión del Personal Civil de la Nación, señor Saturnino Soto, acompañado por el secretario

(Cont. en la 16a. pág., 8a. col.)

Hay acuerdo con la comisión de la OEA

Esta anunció que los bandos antagónicos dominicanos aceptan la adopción de planes de pacificación

WASHINGTON, 4 (AP). — La misión interamericana de paz designada por la OEA e integrada por representantes de cinco naciones informó que los bandos antagónicos en la República Dominicana están de acuerdo con la adopción de planes de pacificación. El grupo de paz recomendó asimismo a las repúblicas americanas que "estén en condiciones de hacerlo que establezcan una fuerza militar combinada interamericana, al mando de la Organización de los Estados Americanos (OEA)", para contribuir al retorno de la normalidad.

La comisión, encabezada por el embajador argentino ante la organización interamericana, Dr. Ricardo Colombo, expresó que se considera necesaria tal fuerza, dada la situación que se encara. El informe evidentemente refuerza la solicitud de los Estados Unidos ante la organización continental para que otros países latinoamericanos contribuyan con contingentes militares para integrar una fuerza pacificadora internacional en la República Dominicana.

La comisión hizo saber que aguarda la formalización de los puntos aceptados ya por ambas partes, y que son: "Confirmación de la cesación del fuego, demarcación y ampliación de la zona de seguridad (internacional) para incluir a todas las embajadas; evacuación de asilados y refugiados, y distribución de alimentos, medicinas y elementos de sanidad a todos los sectores de la población, sin discriminación alguna.

"Hasta ahora hemos encontrado una buena disposición por ambas partes. Tan pronto como obtenga los resultados de las negociaciones que están realizándose la comisión viajará de regreso, posiblemente mañana".

La reunión en la OEA

El mensaje de la comisión pacificadora llegó en momentos en que la Comisión General de la OEA, que representa a los ministros de Relaciones Exteriores de los países miembros, consideraba en esta capital la petición formulada por los Estados Unidos para que se envíe a la República Dominicana una fuerza armada interamericana.

La sesión estaba fijada para

(Cont. en la 2a. pág., 1a. col.)

Caamaño juró como presidente provisional en Santo Domingo

Esa decisión, tomada por el Congreso, cuenta, al parecer, con la aprobación de Bosch

(Cont. de la 1a. pág., 7a. col.)

tados Unidos ni la OEA se han pronunciado todavía sobre este asunto.

El juramento

Caamaño, con su uniforme de coronel y rodeado por fusileros dominicanos con equipo de combate, prestó el juramento ante un antiguo sagrario de piedra que se halla en el parque. Un secretario explicó que había sido elegido legalmente, conforme con la Constitución de 1963, para reemplazar al primer presidente provisional, Rafael Molina Ureña, nombrado la semana anterior. Molina Ureña abandonó el cargo y se refugió en la Embajada de Colombia cuando la causa de los rebeldes constitucionalistas parecía perdida. El discurso de Caamaño no pasó de una página escrita a máquina. Afirmó que el país debe demostrar que es capaz de concretar su reconstrucción con "honor y dignidad, así como de luchar con las armas".

Varios millares de personas congregadas en la plaza de la Independencia aplaudieron y prorrumpieron en aclamaciones cuando Caamaño dijo: "Nuestra esperanza es que las tropas de los Estados Unidos abandonen el país tan pronto como sea posible, a fin de que el nacionalismo del pueblo dominicano no se convierta en antinorteamericanismo". Afirmó también que su gobierno se basará en la honradez.

Conversación telefónica con Bosch

Poco después formuló declaraciones en rueda de prensa, durante la cual hizo una pausa para conversar por teléfono con Bosch, en San Juan. El nuevo presidente provisional anunció el nombramiento del coronel Ramón Montes Arache como ministro de las fuerzas armadas, y el del Sr. Héctor Aristy Pereira, como secretario de la presidencia.

Entretanto, los infantes de marina y los paracaidistas norteamericanos estaban atrincherados en una franja de alrededor de 30 cuadras de largo por cuatro de ancho, que corre desde el río Ozama hacia el Este hasta más allá del Hotel Embajador, al otro lado de la ciudad, y comprende la zona que demarcaron para proteger a sus connacionales, así como a otros ciudadanos extranjeros. El grueso de las tropas de Caamaño está al Sur de ese corredor.

La situación militar

Durante la noche anterior hubo tiroteos en el corredor, si bien no se informó sobre nuevas bajas. Hasta hoy, siete infantes de marina o paracaidistas habían resultado muertos y 44 heridos. Los paracaidistas se apoderaron del puente Duarte, sobre el Ozama, y extendieron sus líneas hacia el Sudoeste hasta unirlas con los infantes de marina. Durante la noche, estas fuerzas informaron que volaron una lancha y capturaron algo que parece ser un submarino de bolsillo, que hallaron en un depósito naval sito en la desembocadura del río. Cuatro o cinco tripulantes de la lancha lograron escapar. Los paracaidistas dijeron que les hicieron fuego desde ella durante la noche y que la hundieron con la ayuda de un cañón de 105 mm.

Un vocero militar calculó las fuerzas rebeldes en unos 12.000 civiles armados y alrededor de 400 soldados del ejército dominicano. Dijo que los cálculos se basan tanto en los datos del servicio dominicano de inteligencia como del norteamericano. Los Estados Unidos cuentan ahora con 9686 hombres —3686 infantes de marina y 6000 paracaidistas— en posiciones de combate, dijo el vocero, y un número no determinado de soldados están desembarcando o en camino a este país. Informó que la marina tenía 19 buques frente a las costas dominicanas, con 6200 hombres a bordo.

En la zona del corredor, las tropas dominicanas distribuyeron toneladas de alimentos entre los dominicanos, muchos de los cuales estaban reducidos a dietas de hambre por la escasez de víveres.

El comandante de la fuerza naval conjunta 122, vicealmirante Kleber S. Masterson, declaró a los periodistas que "la tregua es efectiva por nuestra parte, pero aparentemente no por la de ellos. Esperamos que la situación se tranquilice".

Exhortó la Sra. de Bosch a reconocer a Caamaño

WASHINGTON, 4 (AP). — La esposa de Juan Bosch pidió hoy al presidente Lyndon Johnson y al pueblo de los Estados Unidos que apoyen al gobierno provisional de la República Dominicana.

"Necesitamos de ustedes ayuda y comprensión, no sus paracaidistas", expresó en declaración leída ante periodistas.

El nuevo Gobierno está encabezado por el coronel Francisco Caamaño.

"La única alternativa en lugar de ese Gobierno —agregó la señora Bosch—, es un Gobierno títere sostenido por las bayonetas de los Estados Unidos".

Reacción del Departamento de Estado

WASHINGTON, 4 (AFP). — "No existe por el momento ningún Gobierno efectivo en la República Dominicana, y su reconocimiento por parte de los Estados Unidos es todavía una imposibilidad diplomática y política", declaró hoy el portavoz del Departamento de Estado norteamericano.

Bosch deliberó con John Martin

SANTO DOMINGO, 4 (AFP). — John Martin, representante personal del presidente Johnson, tuvo dos conversaciones en San Juan (Puerto Rico) con el ex presidente de la República Dominicana Juan Bosch, se anunció hoy de fuente oficial norteamericana.

Según la misma fuente, Martin y Bosch exploraron "todos los caminos capaces de conducir a una solución de la crisis actual", pero se rehusó dar la menor precisión complementaria sobre esas conversaciones.

Martin regresó ayer por la noche a Santo Domingo.

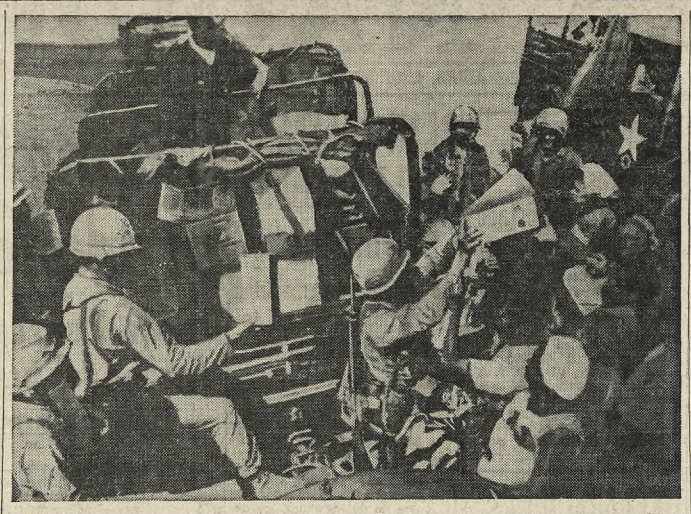

Infantes de marina de los Estados Unidos distribuyen alimentos entre la población necesitada del distrito de Santo Domingo que ocuparon el lunes
(Radiofoto de The Associated Press exclusiva para LA NACION)

Tiroteo imprevisto

NUEVA YORK, 4. — Cuando ya se había anunciado en Washintong la conclusión de un acuerdo para que cesara el fuego, gracias a la mediación de la OEA, se produjo un tiroteo en el corredor de seguridad, de Santo Domingo, que ocasionó la muerte de siete soldados de infantería de marina norteamericana y heridas a otros cuarenta y dos. A consecuencia de ello se anunció que la Unión iba a enviar cinco mil soldados más. En tal caso, serían ya cerca de 20.000.

Junto con estas noticias dramáticas llegan otras casi pintorescas, como los relatos del jefe rebelde Caamaño sobre la forma en que preparó el alzamiento y en que repartió armas a los civiles que las quisieran "porque al principio éramos muy pocos". ¿De dónde habrán venido esas armas?, se pregunta uno. ¿Se las trajo Guevara, que desapareció de Cuba?

En alguna parte se reunió la Legislatura partidaria de Bosch y eligió presidente a Caamaño. Bosch, por su parte, renunció a todos sus derechos en favor de éste. Entretanto, la vida en Santo Domingo está completamente paralizada: no hay agua, ni luz, ni comida. Los corresponsales extranjeros están comiendo en latas que les proporciona el ejército norteamericano. El símbolo de la situación son las hogueras en que arden los cadáveres a los que no se ha podido enterrar.

El Consejo de Seguridad de las Naciones Unidas se reunió hoy por segunda vez, tratando la cuestión. Rusia presentó un proyecto que condena a los Estados Unidos y exige el retiro de sus fuerzas. Esto era lo previsto. No se esperaba en cambio la actitud del Uruguay, que no se conformó con dejar a salvo los principios sino que atacó violentamente a los Estados Unidos y los acusó de haber desvirtuado la Carta de la OEA, que —dijo— se hizo sobre el fundamento de muchas experiencias para evitar casos como éste.

Francia, cuya oposición a los Estados Unidos está tomando visos de hostilidad, atacó también a Washington, diciendo que no había justificado su actitud, y estaba violando la Carta de las Naciones Unidas.

Bolivia manifestó que no iba a tratar la cuestión de fondo, por entender que ésta corresponde a la OEA, y sugirió que el Consejo de Seguridad procediera como en el reciente conflicto de Panamá, cuando resolvió dejar el problema en manos de la organización americana, como organismo regional competente.

Esta posición fue apoyada por Gran Bretaña, que la juzgó razonable y constructiva. Mañana hablarán otros delegados, pero por el momento el proyecto soviético y el boliviano constituyen los dos temas de discusión. Ninguno de ellos cuenta con el mínimo de siete votos requeridos. En esos siete votos, según las leyes del organismo, deben incluirse los de las grandes potencias que tienen derecho de veto.

Lo que decida el Consejo de la UN no podrá tener más que un efecto moral, cuando mucho. En la OEA está el verdadero problema y en estos instantes se halla todavía lejos de haber sido resuelto. En el momento de enviar esta crónica se nos informa que han decidido aplazar hasta mañana la decisión. Se discute el proyecto norteamericano de crear una fuerza continental. La Argentina trata de conseguir que los Estados Unidos le introduzcan algunas modificaciones. Venezuela, que estaba poniendo muchas dificultades, se inclinó después por el aplazamiento. La vaguedad de las informaciones se acentúa debido a que las sesiones son secretas. Mañana tendremos una visión más precisa de lo tratado.

Por Santiago Ferrari

(Corresponsal de LA NACION en Nueva York)

SOBRE RUMORES QUE CIRCULAN EN MONTEVIDEO

El ministro de Defensa los desvirtuó categóricamente

Por Héctor López Reboledo

(Corresponsal de LA NACION en Montevideo)

MONTEVIDEO, 4 (Especial). — Esta noche se repitieron algunos disturbios, cuando manifestantes atacaron oficinas de la Embajada de los Estados Unidos en el centro de la ciudad, y donde según las primeras informaciones habrían resultado dos heridos de bala.

El ministro de Defensa Nacional, general Pablo Moratorio, al salir del Consejo de Gobierno, expresó que la represión de ese tipo de agitación estaba a cargo de la policía de Montevideo.

Habitualmente, el ministro es parco en rueda de periodistas, pero esta noche se detuvo al pie de la escalera central que conduce hacia la entrada principal de la Casa de Gobierno, donde aún se encontraba reunido el Consejo, y se dispuso a responder con locuacidad desusada y énfasis poco común a la pregunta que se le hizo en cuanto a su presencia.

"He venido esta noche al Consejo —expresó el general Moratorio— a pedir un pronunciamiento expreso sobre la conducta de las fuerzas armadas, que al fin y al cabo están defendiendo las libertades de este país."

"Ultimamente, expresó, se ha involucrado el nombre del propio consejero doctor Alberto Abdala y he creído llegado el momento entonces de que sea el propio Poder Ejecutivo, jefe supremo de las fuerzas, que se pronuncie sobre la insistencia con que se trata de utilizar el procedimiento de los rumores, para llevar la desconfianza al pueblo por los "desleng uados", que aprovechan de la libertad que les estamos defendiendo".

Ridiculizó las versiones como desprovistas de conocimiento y los elementos de información que se utilizan. Concretamente dijo que los informantes de los periodistas empeñados en esa campaña de rumores han llegado a motorizar el regimiento 7o. de Caballería. Se han alarmado, porque dos o más oficiales se sientan en una misma mesa a tomar un aperitivo, o porque un agrupamiento se desplaza para hacer ejercicios, que como los de artillería, no pueden lógicamente hacerse dentro de los cuarteles.

Alguien insistió en que versiones publicadas en la Argentina citaban al general Oscar Mario Aguerrondo como hombre que podía reunir fuerzas en torno de su prestigio y a ese propósito señaló que el general Aguerrondo, a cargo de la sanidad militar, no estaría dispuesto a utilizar a los enfermos para una empresa como la que se le atribuye malintencionadamente.

Aclaró en seguida que el general Aguerrondo es un militar de alto valor y de prestigio, y precisamente contra esas virtudes estaba dirigida la insinuación que se ha hecho utilizando su nombre.

Lluvias y descenso en las marcas se prevén

Excepto algunas lluvias de variada intensidad registradas en el extremo sudoeste de Buenos Aires, hubo buen tiempo en todo el país. Las temperaturas estuvieron levemente superiores a los valores normales en toda la República. En la metrópoli y localidades de los alrededores la jornada transcurrió con tiempo bueno, cielo parcialmente nublado y marcas térmicas que no se diferenciaron mayormente de las normales; la máxima fue de 23,7, anotada a las 13.55, y la mínima, 13, a las 3.15. El porcentaje de la humedad ambiente persistió en niveles altos. Para la fecha pronostícase algunas lluvias, con descenso de temperatura y una máxima estimada en 20 grados.

Temperaturas en el interior

Información suministrada por el Servicio Meteorológico Nacional. Los datos no consignados no fueron registrados por dicho servicio oficial.

	Máx.	Mín.
Antártida Argentina	-27	-32
Bahía Blanca	18	11
Carmen de Patagones	19	3
Catamarca	28	14
Córdoba	27	14
Corrientes	28	16
Formosa	28	17
Jujuy	25	10
La Plata	24	10
La Rioja	28	10
Mar del Plata	23	7
Mendoza	23	5
Necochea	19	13
Paraná	24	11
Posadas	27	12
Resistencia	28	16
Río Gallegos	9	3
Rosario	23	12
Salta	28	6
San C. de Bariloche	10	3
San Luis	24	10
San M. de Tucumán	26	13
Santa Fe	23	16
Santa Rosa	20	10
Santiago del Estero	29	12
Tandil	—	—
Trelew	18	11
Ushuaia	8	—
V. Dolores (Córdoba)	26	14

Desde Uruguay

Montevideo	22	8
Punta del Es.e	18	9

PROBABILIDADES PARA HOY

Pronóstico del Servicio Meteorológico Nacional efectuado anoche y válido hasta hoy a las 24:

Capital Federal y alrededores: Algunas lluvias con descenso de temperatura. Aclarando durante la tarde. Vientos cambiando a leves del Sur. Temperatura máxima pronosticada, alrededor de 20 grados.

Perspectiva para mañana: Bueno. Tiempo casi normal.

En las provincias, para hoy

Nordeste de Buenos Aires, sur de Entre Ríos, sur y centro de Santa Fe: Algunas lluvias con descenso de temperatura. Aclarando durante la tarde.

Sudeste, centro y noroeste de Buenos Aires, sur de Córdoba: Aclarando, luego bueno. Poco cambio de temperatura.

Centro y norte de Córdoba, Catamarca y La Rioja: sur de Santiago del Estero: Parcialmente cubierto. Chaparrones aislados. Marcado descenso de temperatura. Mejorando hacia la noche.

Norte de Santiago del Estero, Tucumán, Jujuy y Salta: Bueno, luego tiempo desmejorando con temperatura en descenso.

Norte de Santa Fe, sur y oeste de Corrientes, norte de Entre Ríos, Chaco: Bueno, luego algunas lluvias con descenso de temperatura.

Misiones, Formosa, nordeste de Corrientes: Bueno. Tiempo desmejorando hacia la noche. Temperatura estacionaria.

Sudeste de Buenos Aires, San Luis, San Juan, Mendoza, La Pampa, Neuquén, Río Negro, Chubut: Bueno y seco. Poco cambio de temperatura.

Santa Cruz, Tierra del Fuego, Islas Malvinas: Algo nublado. Poco cambio de temperatura.

Perspectiva general para mañana: Buenos Aires, sur del litoral fluvial, zona central, Cuyo: Bueno y seco. Temperatura casi normal.

Provincias del Noroeste: Nublado, con descenso de temperatura.

Norte y litoral fluvial: Tiempo algo inestable. Descenso de temperatura.

Estado del tiempo a las 19 de ayer

Llovía en el sudeste, centro y noroeste de Buenos Aires y el extremo sur de Córdoba. La zona de lluvias se extendía hacia el Norte y Nordeste seguida por una masa de aire seco y algo fresco. En las demás regiones del país reinaba tiempo bueno. Había temperaturas superiores al valor normal en el nordeste de Buenos Aires, litoral fluvial, norte de la zona central y en las provincias del noroeste.

Pronóstico para la navegación:

Río de la Plata: Por la mañana vientos cambiando a moderados del Sur, con chaparrones. Mejorando desde la tarde.

Costa sudeste de Buenos Aires: Vientos leves del Sudoeste. Aclarando.

Costas sur de Buenos Aires y Patagonia norte: Vientos leves del Oeste sudoeste. Bueno.

Costas patagónicas central y sur: Vientos moderados a regulares del oeste. Bueno.

Islas Malvinas: Vientos regulares del Noroeste, rotando al Oeste. Parcialmente nublado.

Observaciones Meteorológicas

Ayer a las 9, 15, 19 y 21:

Presión barométrica, 759.5, 757.0, 755.7 y 756.1; temperatura del aire 17.7, 22.8, 19.8 y 18.9 grados centígrados; humedad relativa, saturación igual a 100, 69, 49, 61 y 82; tensión del vapor, 14.0, 13.7, 16.4 y 17.8; dirección del viento, NO, NO, NE y NE; velocidad del viento, en km. por hora, 18, 14, 5 y 3; nubes, cirrocumulus; cirro-stratus; despejado, y alto-cumulus grado de nubosidad, octavas del cielo, 3; 8; 0, y 5. Temperatura máxima, 23,7 a las 13.55, y mínima, 13 a las 3.15.

Estado de los caminos

Información suministrada por el Automóvil Club Argentino a las 18.

Provincia de Buenos Aires: Caminos en perfectas condiciones de transitabilidad.

Provincia de Entre Ríos: Caminos en buenas condiciones de vialidad. Los servicios de balsas son normales.

Provincias de Corrientes, Misiones, Chaco y Formosa: Las principales rutas de intercomunicación continúan ofreciendo condiciones favorables de transitabilidad.

A San Carlos de Bariloche: No ofrecen inconvenientes viables las principales carreteras de esta zona.

Provincia de Córdoba: Caminos hasta el momento sin inconvenientes. La ruta que une La Carlota con Villa María aún se halla en regulares condiciones en algunos tramos, lo que obliga a transitar con precaución.

Estado de los ríos

A las 8 de ayer:

Río Paraguay: Crecía hasta Formosa, estacionario en Puerto Bermejo.

Río Paraná: Crecía hasta Empedrado y bajaba en el resto del curso.

Río Gualeguay: Bajaba en Puerto Ruiz.

Río Uruguay: Bajaba hasta Alvear y crecía en el resto del curso.

Río de la Plata: Ayer a las 8, 1,14 m. Anteayer la máxima y la mínima fueron de 1,22 y 0.20 metros, a las 6.15 y a las 15.15, respectivamente.

Río Salado (Bs. As.): Estacionario en el curso medio e inferior.

Río Colorado: Crecía en el curso inferior.

Río Limay: Bajaba en el curso medio.

Río Negro: Bajaba en el curso inferior.

Los avisos de lluvia

(en milímetros)

Buenos Aires: Alte. Solier 29, Argerich 18, Bahía Blanca 12, Bajo Hondo 7, Cabildo 5, Cnel. Falcón 10, Ing. hite 26, Médanos 25, Paso Mayor 10, Pto. Belgrano 29, San Román 5 y Vivero 4.

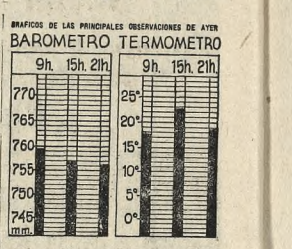

La inquietud entre los bancarios del Uruguay

Continúan los paros parciales en los establecimientos oficiales mientras se generaliza la protesta por la actitud gubernativa

MONTEVIDEO, 4 (Esp.). — Los cuatro bancos del Estado, que son el Banco de la República, el Banco de Seguros, el Banco Hipotecario y la Caja Nacional de Ahorro Postal, volvieron a tener hoy paros de una hora, como adhesión a la huelga de empleados de la banca privada, que estalló cuando se dispuso la intervención del Banco Transatlántico del Uruguay, hace 13 días.

El movimiento huelguístico no estaba dirigido contra la intervención, de la que resultaron un pedido de moratoria y el procesamiento de jerarcas de la institución intervenida, sino en procura de otros fines. El único directamente vinculado a la crisis del Banco Transatlántico lo constituía la defensa de unos 1500 empleados que quedan cesantes con el cierre del banco, uno de los más importantes de plaza.

Los otros puntos se refieren a las condiciones de falta de confianza en que se trabaja, y que podría degenerar en una "corrida", toda vez que los bancos abrieran sus puertas antes de recuperarse la confianza de ahorristas e inversores. El problema de desempleo se trata de resolver pero no se avanza con la celeridad necesaria en el terreno de las soluciones; quizás transcurra toda esta semana sin que se logre la reapertura de los bancos.

Mientras se prosigue el trabajo de la justicia y de los interventores en el problema del Banco Transatlántico y de los bancos Rural y Regional —en similar situación aunque en menor escala de volúmenes de operaciones— el Ministerio de Hacienda publicó hoy un aviso en los diarios, señalando las garantías que rodean ahora el ahorro en los bancos oficiales y en los bancos privados y cajas populares. Es una síntesis de la nueva ley, destinada ostensiblemente a la recuperación de la confianza, que termina con el consejo de utilizar cheques exentos de impuestos, detalle que los observadores miran con el pensamiento puesto en otro problema, que es la falta de circulante.

En general se coincide en que en plazo más o menos breve, la confianza habrá de recuperarse en lo interno, pero no todas las opiniones son tan coincidentes en cuanto al logro de la confianza exterior, que se supone afectada por el mismo problema original, que no se enfrentó a tiempo, sino que se agravó en dilaciones amparadas por el Banco de la República.

Esos mismos observadores admiten que las condiciones generales para el retorno a la normalidad no están a la vista. Se atribuye al Gobierno el propósito de renovar las autoridades del Banco de la República, pero precisamente los directores del sector mayoritario —gubernamental— con su presidente a la cabeza, no parecen dispuestos a aceptar lisa y llanamente que se les pida la renuncia.

Se encuentran en Brasil el sha de Irán y su esposa

BRASILIA, 4 (AFP). — El sha de Irán y la emperatriz Farah Diba llegaron hoy a Brasilia, donde empieza la visita oficial de una semana al Brasil que los llevará sucesivamente a San Pablo y Río de Janeiro antes se seguir viaje a Buenos Aires.

Los soberanos iranios fueron acogidos en el aeródromo de Brasilia por el presidente Humberto Castelo Branco, rodeado de todos los miembros de su gobierno, y por los representantes del cuerpo diplomático. Destacamentos de tropas de las tres armas tributaron los honores militares debidos.

El programa oficial de la visita a la capital brasileña, —que coincide fortuitamente con la misión relámpago a Brasilia de Averell Harriman—, comenzará esta tarde con la entrevista de los dos jefes de Estado en el palacio planalto.

Esta noche el mariscal Castelo Branco, en su residencia del palacio Alvorada, ofrecerá un banquete de gala en honor del sha y de la emperatriz de Irán.

La reacción por la crisis del Caribe

NUEVA YORK, 4 (AP). — La reacción de las naciones de América latina por la intervención de los Estados Unidos en la República Dominicana ha sido confusa, pero han habido hasta ahora pocas demostraciones antinorteamericanas.

Argentina y Brasil, los países más grandes de América del Sur, aprobaron la acción de los Estados Unidos, inclusive la petición del presidente Johnson de que las naciones latinoamericanas también envíen tropas.

Esferas informadas de Buenos Aires dijeron que la Argentina enviaría una fuerza militar a la turbulenta nación dominicana si la OEA aprueba la petición formulada por los Estados Unidos.

El gobierno brasileño, por su parte, dio a conocer una declaración en la que aprueba los desembarcos de tropas norteamericanas para proteger las vidas de estadounidenses y extranjeros en Santo Domingo.

México, Chile, Ecuador, Uruguay y Venezuela fueron los principales opositores a la proposición norteamericana y censuraron también los desembarcos de tropas de los Estados Unidos.

Del New York Times

NUEVA YORK, 4 (AFP). — El New York Times comentó esta mañana los acontecimientos de Santo Domingo.

Escribe el editorialista "que la intervención de los Estados Unidos ha tenido por consecuencia, sin duda alguna, el infligir una grave derrota al sistema interamericano. Han sido necesarios decenas de años para elaborar una política de no intervención en los asuntos interiores de las naciones del hemisferio y un sistema de seguridad colectiva basado en el tratado de Río de Janeiro y en la carta de Bogotá. Estos documentos persisten, pero han sido violados y se necesitará mucho tiempo para que las heridas cicatricen...".

Prensa francesa

PARIS, 4 (AFP). — La prensa de toda Francia condena esta mañana severamente la política de intervención del presidente Johnson en la República Dominicana. Tanto los diarios de París como los de provincias consideran con inquietud que, a causa del desembarco en masa de las fuerzas norteamericanas en la isla del Caribe, la situación está preñada de inminentes peligros.

Malestar en Caracas

CARACAS, 4 (AFP). — Reina el más profundo malestar en Caracas tras las noticias aún no confirmadas de que las tropas norteamericanas al lado de los militares rebeldes dominicanos tomaron la iniciativa de los combates callejeros en Santo Domingo y acosaron a las fuerzas constitucionales.

Censura soviética

MOSCU, 4 (AFP). — El diario soviético "Pravda" denuncia hoy el "nuevo acto de agresión de los imperialistas norteamericanos en la República Dominicana. El presidente de los Estados Unidos —dice— pisotea no solamente la Carta de las Naciones Unidas sino la propia Organización de Estados Americanos".

Reacción en Francia

PARIS, 4 (AFP). — El impacto causado en la opinión pública francesa por el desembarco de fuerzas militares norteamericanas en Santo Domingo es enorme.

La prensa y las radios francesas dedican amplio espacio a la reseña de los acontecimientos y señalan la oposición de las naciones de la América latina, desde México hasta Chile, a la intervención armada de los Estados Unidos.

Nuevos ataques aéreos a Vietnam del Norte

Más de cien aparatos bombardearon cuarteles y rutas de abastecimiento de los comunistas al norte del Paralelo 17

SAIGON, 4 (AP). — Más de un centenar de aviones atacaron hoy Vietnam del Norte, dejando caer la mayor parte de sus explosivos en la zona de cuarteles de Vinh Ginh y en el depósito de municiones de Xom Rung, según informó un portavoz, el que añadió que los ataques fueron altamente eficaces.

La acción en tierra incluyó una operación de los soldados de infantería de marina norteamericanos para eliminar elementos del Vietcong comunista al sudoeste de la base aérea de Da Nang. Cuatro compañías de fusileros navales avanzaron apoyados por tanques. Dos soldados resultaron heridos, uno de gravedad. Aviones de reacción de la Fuerza Aérea y de la Marina norteamericanos y de los vietnamitas tomaron parte en los ataques de hoy, los más concentrados desde que 200 bombarderos norteamericanos atacaron las vías de transporte en el Norte, el 23 de abril.

Los voceros informaron que todos volvieron sin novedad.

Sesenta y seis aviones de la fuerza aérea norteamericana y seis máquinas vietnamitas lanzaron 50 toneladas de bombas y cohetes en la zona de cuarteles de Vinh Ginh, a ocho kilómetros al norte del paralelo 17.

Veinticuatro bombarderos F-105 dejaron caer 60 toneladas de bombas en la zona de depósitos de municiones de Xom Rung, en el camino 12, a 35 kilómetros de la frontera de Laos. Un portavoz reveló que ocho edificios fueron dañados o destruídos.

Juntamente con las informaciones sobre la acción militar, corrían versiones de que habría una reorganización en el alto mando survietnamita. También se consideraban muy probables algunos cambios en el gobierno civil del primer ministro Phan Huy Quat.

Carros blindados aparecieron hoy en diversos lugares en la periferia de Saigón. Sin embargo, los enterados no vieron de momento señales de dificultades.

Se cree que el consejo de las fuerzas armadas será disuelto. Se decía que un civil podría reemplazar al general Nguyen Van Thieu como ministro de Defensa.

Locomotoras destruídas

SAIGON, 4 (AFP). — Dos locomotoras y unos treinta vagones de mercaderías fueron destruídos en sucesivos ataques de la aviación norteamericana y vietnamita. Esta operación tuvo lugar a unos 180 kilómetros al norte de Hanoi. Participaron en los ataques aparatos que levantaron vuelo desde la cubierta del portaaviones Midway, perteneciente a la VII Flota de los Estados Unidos.

Bloqueo aéreo a la frontera china

TAIPEI, 4 (AFP). — El material de guerra entregado por el gobierno de Pekín al Vietnam del Norte se encuentra actualmente bloqueado en el pueblo fronterizo de Nan Ning, debido a los repetidos bombardeos de la aviación norteamericana y survietnamita contra las líneas de comunicaciones. Así se anunció en fuente oficial de Taipei. Al señalarse el hecho de que China comunista ha intensificado su ayuda al Vietnam, se agrega que acaban de llegar a Hanoi más instructores militares chinos.

Acércase la OEA a una solución del problema

(Cont. de la 1a. pág., 9a. col.)

las 14 (15, hora argentina), pero sólo comenzó a las 16.53 por pedido expreso del delegado norteamericano. No se dio explicación alguna de los motivos que tuvieron los Estados Unidos para solicitar el aplazamiento por casi tres horas.

Tesis brasileña

BRASILIA, 4 (AFP). — El presidente Castelo Branco informó a los dirigentes de los partidos políticos en el Congreso que el Gobierno brasileño decidió apoyar el envío de tropas a la República Dominicana propuesta a la OEA por los Estados Unidos.

Durante una reunión en la que participó el ministro de Relaciones Exteriores, el presidente Castelo Branco definió la línea política exterior brasileña "de estrecha colaboración con la acción norteamericana destinada a solucionar la crisis interna de la República Dominicana". Agregó que el Gobierno pasará el pedido de envío de tropas a la República Dominicana al Congreso en cuanto la OEA lo formule. Leitao da Cunha opina que "Brasil debe enviar tropas para cumplir el acuerdo internacional, si el Congreso aprueba esta medida". Dijo, además, el canciller brasileño: "Brasil no dejará de cumplir sus compromisos con la OEA".

La reunión en el seno de la OEA

WASHINGTON, 4 (AFP). — La comisión general de la Reunión Consultiva Interamericana abrió su sesión de hoy a las 18 hora local después de haberse celebrado numerosas entrevistas entre diversos grupos de delegaciones para tratar de hallar una solución de compromiso sobre la propuesta de creación de una fuerza interamericana en la República Dominicana.

Se informa que la delegación de los Estados Unidos, que fue la que presentó el proyecto, estudia la modificación del texto, ya que la versión original no parece haber obtenido el apoyo necesario para su adopción. La mayoría que se requiere es la de los dos tercios, es decir catorce votos.

Por otra parte, Colombia cuyo representante, Eduardo Uribe, preside la comisión general, ha preparado una contrapropuesta que, estableciendo claramente el principio de la no intervención y de la neutralidad absoluta de la prevista fuerza armada interamericana, podría constituir una base positiva para más adelante.

Tal como está redactada actualmente, la proposición de los Estados Unidos, que sufrió una primera modificación el lunes por la tarde, parece contar con el apoyo de 12 delegaciones. La citada modificación se hizo teniendo en cuenta la posición de Colombia y la Argentina, países que insistieron el lunes sobre el carácter absolutamente interamericano de la fuerza armada, y sobre su subordinación total a la OEA.

Sin embargo para ser apoyado por ambos países y asegurarse así la mayoría de los dos tercios, el texto norteamericano debería precisar las atribuciones de la fuerza interamericana prevista, subrayando además su neutralidad absoluta.

Parece, no obstante, que la palabra "neutralidad" no figura, al menos por el momento en la última redacción del texto.

A pesar de todo, cuatro países continuarán oponiéndose a la resolución ya que para ellos la presencia de una fuerza, aunque sea multilateral, constituye una infracción al principio de la no intervención. Estos países son México, Uruguay, Chile y Perú.

¿Lo recuerda?

1. — Hoy, con motivo de memorarse el decimoséptimo aniversario de la declaración de la independencia del Estado de Israel, la Organización Sionista Argentina ofrecerá de 22 a 23, un programa especial por Canal 7. ¿Sabe usted el origen del nombre Israel?

2. — El "sha" de Irán y la emperatriz Farah Diba arribaron a Río de Janeiro en su viaje que, como se sabe, llegará hasta Buenos Aires. ¿Cuándo asumió el monarca?

3. — Anunciamos la inminente reunión de la CEPAL en México. ¿Cómo y cuándo fue creado este organismo?

4. — También a propósito de la CEPAL. ¿Conoce usted qué país propuso su creación?

5. — El coronel Francisco Caamaño juró como presidente provisional de la República Dominicana. ¿En qué fecha declaró su independencia ese país y con qué otro se integró?

6. — Se han otorgado los premios Pulitzer. Su nombre tiene origen en el creador, un periodista norteamericano que nació en Europa. ¿Recuerda de dónde era oriundo Pulitzer?

7. — Siempre referido a Joseph Pulitzer, ¿En qué año se entregaron por primera vez los premios que llevan su nombre?

* * *

Si Ud. no recuerda cuáles son las respuestas correctas a las preguntas que anteceden, véalas en la página 16, 2º columna

Otorgamiento en los E. Unidos de premios Pulitzer

NUEVA YORK, 4 (AP). — Horst Faas, de The Associated Press, ganó un premio Pulitzer por sus dramáticas fotos noticiosas de la guerra en Vietnam.

El laureado, de 32 años, nacido en Berlín y veterano de misiones noticiosas en frentes de combate en el Congo y Argelia ha estado en Vietnam durante unos tres años. Ganó también en 1956 el galardón Robert Capa del Overseas Press Club.

Otros ganadores del premio este año son:

La novelista Shirley Ann Grau, por "The Keepers of the house"; el dramaturgo Frank D. Gilroy, por "The Subjet was roses"; El historiador Irwin Unger por "The greenback era", y Ernest Samuels por una biografía en tres tomos del filósofo Henry Adams.

El diario "News", de Hutchinson, Kansas, ganó el premio de servicio al público por su campaña de respaldo a la legislación sobre redistribución territorial en Kansas.

Otros premios en la prensa fueron: Información internacional: J. A. Livingston, redactor financiero del "Bulletin" de Filadelfia, por una serie de notas sobre el abandono económico de los países satélites soviéticos en Europa oriental.

Información nacional: Louis Kohlmeier, de "The Wall Street Journal", por su trabajo sobre la fortuna del presidente Lyndon Johnson y su familia.

El premio Urriza

LERIDA, 4 (AP). — La escritora española Carmen Nieto ha obtenido el premio de novela Urriza, dotado con 100.000 pesetas, por su novela titulada "Una mañana cualquiera", cuyo tema es de ambiente mexicano.

Debate en la UN acerca de Santo Domingo

(Cont. de la 1a. pág., 6a. col.)

por último, que un procedimiento similar se había adoptado en enero último con referencia al envío de tropas norteamericanas a la Zona del Canal de Panamá, y sostuvo que no haría falta una votación formal en el seno del Consejo.

El delegado cubano, señor Fernando Alvarez, declaró que el embajador norteamericano, señor Adlai E. Stevenson, "sabe perfectamente bien que bajo la Carta de las Naciones Unidas no tiene terreno donde afirmarse". Dijo que, según dicha Carta, no hay justificativo para la intervención militar, excepto cuando el país afectado haya sido agredido o amenazado con agresión.

Refutó también la afirmación norteamericana de que las disputas deben ser substanciadas por las organizaciones regionales, a menos que esos entes no puedan resolverlas. Manifestó que en la Carta de la UN no hay nada que excluya al Consejo de Seguridad de encargarse de algún problema. Finalmente, acusó a los Estados Unidos de intentar que la OEA "encubra sus acciones arbitrarias".

El representante británico, lord Caradon, expresó que los Estados Unidos han estado justificados al enviar soldados para proteger a sus ciudadanos y que lo mejor que podría hacer el Consejo para colaborar en la causa de la paz en la República Dominicana era apoyar la acción tomada por la OEA.

El debate lo inició el delegado soviético, señor Nikolai T. Fedorenko, quien presentó un proyecto de resolución que condena la actuación de los Estados Unidos en la República Dominicana y demanda la evacuación inmediata de las fuerzas de aquel país.

Designaron a un argentino en una asamblea mundial

GINEBRA, 4 (AFP). — El doctor V. Olguín, de la Argentina, fue elegido esta tarde presidente de la 18a. Asamblea Mundial de la Salud.

Esta elección dio lugar a una ligera alteración de las tradiciones establecidas en la Organización Mundial de la Salud. La elección de la comisión de nombramientos había recaído, al comenzar la conferencia, en el doctor W. D. Refshauge, de Australia. Este hubiera sido elegido, si un cierto número de países latinoamericanos (Panamá, Venezuela, Ecuador, Perú y México), sostenidos por la Guinea, Malí, Alto Volta y Albania, no hubieran alegado que correspondía al continente sudamericano el desempeño de la presidencia. Concretamente, mencionaron el nombre del delegado argentino, doctor V. Olguín.

La asamblea decidió entonces proceder a una votación, que dio al argentino 66 votos contra 45 del delegado australiano.

En México se reune la CEPAL

MEXICO, 4 (AP). — La Comisión Económica para la América Latina de las Naciones Unidas (CEPAL) se reunirá aquí desde el 6 al 8 del actual, en vez de hacerlo en Santo Domingo, como se había planeado originalmente.

Delegados de América latina y los Estados Unidos asistirán a la reunión, así como también representantes de organizaciones panamericanas e internacionales interesadas en los problemas económicos del hemisferio.

Estrellóse un avión de entrenamiento

DERRY, Nueva Hampshire, 4 (AP). — La policía del estado informó que un avión naval de entrenamiento se estrelló cerca de la carretera Brandy Rock y se incendió.

VEN

Asumió sus funciones el director de Obra Social del Ejército

El secretario de Guerra, general Ignacio Avalos, le dio posesión al coronel Luis María Spiegel

Presidió el secretario de Guerra, general Ignacio Avalos, la ceremonia de puesta en posesión del cargo del nuevo director del Instituto Obra Social de Ejército. El acto se realizó en la sede del referido organismo, calle Paso 547, y contó con la asistencia de altas autoridades militares. El general Avalos destacó la personalidad del nuevo director, coronel Luis María Spiegel.

Regreso de agregados

Han regresado de un viaje de carácter ilustrativo por las provincias del Norte los agregados militares extranjeros acreditados ante el Gobierno. Los citados militares estuvieron en Salta y Jujuy visitando los altos hornos y dependencias de Fabricaciones Militares, como también unidades de las fuerzas armadas.

Club de Periodistas de las Fuerzas Armadas

Con motivo del primer aniversario del Club de Periodistas de las Fuerzas Armadas, el departamento III de la Subsecretaría de Guerra, realizará un almuerzo mañana a las 12 en el Regimiento 1 de Infantería Motorizado Patricios.

Acción del Ejército

Sobre la acción que desarrolla el ejército en el sector Antártico se dictarán conferencias alusivas en los establecimientos que lo soliciten. Con ese objeto, se ha dispuesto recibir las solicitudes en Azopardo 250, segundo piso, a nombre de jefe del Departamento Antártico.

Ciudadanos naturalizados

La Secretaría de Guerra recordó que todo ciudadano naturalizado deberá de cumplir dentro de los siete meses de otorgada la carta que lo acredita como tal con la ley de enrolamiento. Los que omitieran enrolarse en dicho plazo pierden la ciudadanía y el derecho a adquirirla.

CURSOS PARA EJECUTIVOS
dictados por profesores universitarios
COMERCIALIZACION DE PRODUCTOS
por: José Otaduy, Vicente Fernández y Jorge Stern
TECNICAS DE DIRECCION Y CONTROL
por Vicente L. Perel
COMIENZAN EL 11 DE MAYO DE 1965
IDOEF
Corrientes 311-8º - T.E.: 31-6107 y 5641

OFICINA DE CATEGORIA
Se transfiere. 200 m2. Con o sin muebles. Buen edificio. Mobiliario de gran categoría. Aire acondicionado. 2 líneas telefónicas y conmutador con 10 internos. 2 baños y cocina internos. Alquiler reducido. Zona Av. Belgrano a metros Av. 9 de Julio. - Escribir a:
Casilla de Correo Nº 3482.
Correo Central

prórroga hasta 30 de mayo para la presentación del plan técnico forestal
ante Adm. Nac. de Bosques.
obtenga su crédito actualizado. Plazo hasta 20 años. Interés hasta 2 % anual. Libre de réditos.
encárguenos su plan técnico y su trabajo de forestación.
CHIVILCOY
Avda. J. L. Suárez 251
BUENOS AIRES
H. Yrigoyen 434 - T. E. 30-4045
MIGUEL CUCULO
CHIVILCOY

VISITE NORDISKA
donde la calidad no es un lujo
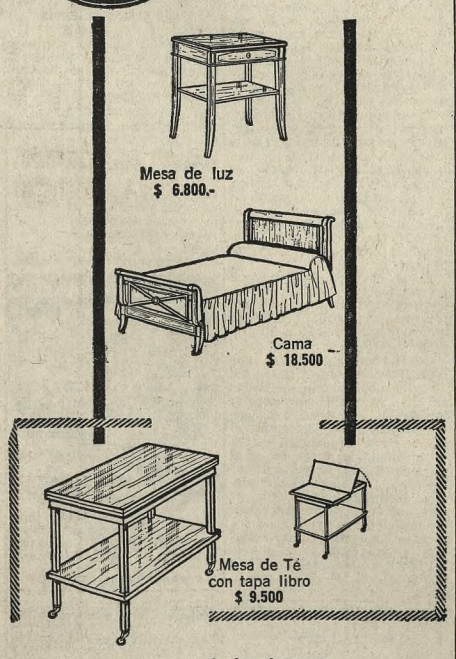
Mesa de luz $ 6.800.-
Cama $ 18.500 -
Mesa de Té con tapa libro $ 9.500
Escritorio Luis XVI $ 17.500
4 ejemplos para orientar su compra. Y otras grandes ofertas en Cómodas, Mesas Libros, Secretaires, Mesas de Living y un mundo de objetos más.
MUEBLES Decoraciones
NORDISKA
NORDISKA KOMPANIET S.A.
Florida 999 - T. E. 32-2870
SUGERIMOS A UD. NUESTRA SECCION REGALOS
Member of the Diner's Club Credit Card

LOS CRÉDITOS DEL BID PARA LA INDUSTRIA

El Banco Industrial recibe ya las solicitudes. Prioridades

El Banco Industrial informó ayer que ha comenzado a recibir las solicitudes de préstamos que presenten las empresas industriales interesadas en obtener ayuda crediticia dentro del programa estructurado con los aportes del Banco Interamericano de Desarrollo.

Los créditos

Como se ha informado, el plan se financia con una línea de crédito del BID, aportes en moneda nacional del Banco Industrial y capital de los propios interesados o de los proveedores nacionales, y tiene el fin de perfeccionar e incrementar la capacidad productiva del país.

Los créditos se concederán para proyectos de instalación o ampliación de industrias, incluída la asistencia técnica necesaria para su funcionamiento. Los préstamos en divisas para compras en el exterior, y los que se destinen a inversiones en el país —en moneda nacional— deberán solicitarse conjuntamente. Podrán beneficiarse con este programa las empresas industriales y, en especial, las de pequeña y mediana magnitud, cuyos proyectos puedan considerarse comprendidos dentro de las prioridades establecidas por el Consejo Nacional de Desarrollo y tendientes a aliviar la balanza de pagos por vía de la sustitución de importaciones o de la producción de elementos exportables. También se procurará atender los requerimientos de las empresas cuya localización tienda a promover una descentralización industrial y que permitan la creación de nuevas fuentes de trabajo.

Preferencias

Se dará preferencia, en líneas generales, a las siguientes actividades: mecánica liviana y fabricación de máquinas-herramientas, celulosa y papel, actividades mineras y metalurgia vinculadas con el proceso de expansión de la siderurgia, y frigoríficos que permitan el aprovechamiento integral de las reses, ubicados en centros ganaderos.

Las solicitudes pueden presentarse en la casa central del Banco Industrial, o en cualquiera de sus sucursales.

Dr. Carlos Víctor Ramos Mejía

Efectuóse su sepelio

Desaparece, con el fallecimiento del doctor Carlos Víctor Ramos Mejía, una figura de destacada actuación en el campo de las ciencias médicas, a las que, puede decirse, consagró toda su vida, puesto que la actividad por él desarrollada cubrió un período ininterrumpido de 50 años.

Bacteriólogo eminente, dedicado a los trabajos y a las investigaciones de laboratorio, se destacó también en funciones de organización y ejecución. Le correspondió, además, integrar importantes comisiones científicas e intervenir en numerosos congresos sobre temas y problemas de especialización.

Egresado de la Universidad de Buenos Aires en 1911, ese mismo año fue nombrado médico bacteriólogo del Laboratorio Pasteur, comisionándosele en 1913 el estudio, en Europa y los Estados Unidos, de la vacuna antirrábica y otros temas bacteriológicos.

Miembro de la Comisión de Profilaxis, Investigación y Tratamiento de la enfermedad de Heine-Medin, y de la que estudió y organizó los laboratorios de análisis clínicos de los hospitales municipales; a partir de 1929 ejerció la dirección del Laboratorio Pasteur, mientras que en marzo de 1956 fue nombrado director del Instituto Pasteur.

Su retiro de las actividades públicas data de 1961.

Mas su contribución a las ciencias médicas halló también expresión a través de numerosas conferencias, relaciones, publicaciones en revistas especializadas, así como en algunos instrumentos por él patentados, entre los que figuran un aspirador sifón para la evacuación de derrames pleurales, un tubo y dispositivo a prueba de contaminaciones para hemocultura y preparación de suero de convaleciente, y una jeringa de repetición automática de dosis preestablecidas para inyecciones en serie ilimitada.

Su sepelio, efectuado en la Recoleta, constituyó una clara demostración del unánime aprecio que lo rodeaba y del profundo pesar que ha causado su desaparición.

De izquierda a derecha, el conde Dimitri de Favitski, consejero de la Embajada de Francia; Maurice Huygevelde, vicepresidente primero de la Cámara de Comercio Francesa, y M. Pierre Thais, cónsul general de Francia

Almuerzo en la Cámara Francesa

Se efectuó ayer el almuerzo que la Cámara de Comercio Francesa en la República Argentina ofreció en honor del conde Dimitri de Favitski, consejero de la Embajada de Francia, y de los miembros del consejo administrativo de la citada Cámara que acaban de terminar su mandato.

En la oportunidad habló el señor Maurice Huygevelde, vicepresidente del organismo, quien expresó, al comenzar su discurso, que "es evidentemente un poco tarde para presentar ante nuestra cámara de comercio al conde Dimitri de Favitski, consejero de la Embajada de Francia. Después de casi dos meses que permanece en Buenos Aires, numerosos son entre ustedes —añadió— los que han tenido la ocasión de conocerlo y nadie ignora, probablemente, que su carrera diplomática, para la cual se formó en la Facultad de Derecho de la Escuela Nacional de Administración, se desarrolló en El Cairo, luego en Berna, como secretario de embajada, y en Madrid. Le deseamos sinceramente que encuentre en Buenos Aires una tarea interesante en un ambiente agradable, así como la ocasión de hacer valer sus brillantes cualidades para conquistar en tres años —puesto que nuestros diplomáticos no permanecen en principio más que tres años entre nosotros— un puesto más importante y más agradable aún.

"Tres años, señor consejero, es también el término fijado por los estatutos de nuestra cámara para el ejercicio de las funciones de miembro de su consejo de administración. He ahí la razón por la cual se encuentran a vuestro lado, en esta mesa en la cual sois el invitado de honor, nuestros colegas los señores Jean R. de Beauchamp, Jacques Blehaut, Jean Fournie y René Kahn, cuyo mandato ha concluído con nuestra reciente asamblea general. Están ausentes los Sres. Gilbert Barre, Jean-Pierre Ingrand y Alberto Plantie, quienes se encuentran en el mismo caso, y que se han adherido a este agasajo. Tengo el agradable deber, en ausencia de nuestro presidente, el Sr. Georges Carrus, que viaja por Europa, de agradecer a presentes y ausentes la dedicación que nos han brindado".

Señaló después que la ausencia de estos miembros del consejo no debe constituir un motivo de aflicción, pues permanecerán todos en la Argentina y, transcurrido un año, según los estatutos, podrán, si lo desean, presentarse nuevamente como candidatos al consejo.

El vicepresidente de la cámara invitó, por último, a los presentes a brindar por el futuro de las relaciones comerciales y amistosas entre la Argentina y Francia.

Seguidamente el consejero de la Embajada de Francia, conde Dimitri de Favitski, agradeció las palabras del señor Huygevelde.

Por su parte, el cónsul general de Francia, Sr. Pierre Thais, se refirió a la personalidad del señor Constantine Ecomomou, también consejero saliente, destacando sus méritos y simpatía señor Constantine Economou pronto dejará nuestro país para ocupar un importante puesto en el Japón.

La gestión con petroleros será analizada mañana

En una reunión efectuada en la Secretaría de Energía y Combustibles, la comisión especial de petróleo, integrada por el ministro de Economía, doctor Juan Carlos Pugliese; el secretario de Energía, doctor Antulio Pozzio, y el titular de YPF, doctor Facundo Suárez, informó al subsecretario de aquel departamento de Estado, ingeniero Juan Sábato, de las negociaciones efectuadas por la comisión técnica con las empresas ex contratistas para un acuerdo extrajudicial de arreglos de cuentas.

Al término de las deliberaciones el doctor Pugliese señaló que habían escuchado un amplio informe sobre las conversaciones mantenidas con los representantes de las empresas cuyos contratos fueron anulados y que seguirán examinando las contrapropuestas presentadas por ellas. "Es probable —agregó— que con algunas se efectúen nuevas gestiones. Hoy no adelantaremos ninguna referencia —dijo— para no entorpecer las negociaciones", pero agregó que mañana, después de la reunión que celebrarán, "se suministrará la más amplia información".

Otorgóse una distinción al doctor Perette

El vicepresidente de la República, doctor Carlos H. Perette, recibió ayer el testimonio que lo acredita como 'el político más popular del país', según lo atestiguó el resultado de un certamen realizado por la audición televisada "La cabalgata de la fortuna". La ceremonia se efectuó pasadas las 22 en su despacho del Senado de la Nación y la distinción le fue entregada por los señores Antonio Bagnato y Eduardo Madrigal.

Nuestra misión para la CEPAL

Para representar a nuestro país en las sesiones del XI Período de la Comisión Económica para la América Latina (CEPAL), partirá hoy para México la misión que encabeza el secretario del Consejo Nacional de Desarrollo, ingeniero Roque Carranza, e integran altos funcionarios de dicho organismo, de la Cancillería, del Banco Central y del Ministerio de Economía.

La delegación saldrá hoy a las 21, en el vuelo 80 de Panagra, rumbo a la capital mexicana, en donde se le unirán algunos de sus miembros que ya partieron con anterioridad.

Dr. Alberto Iacobucci

Hoy se efectuará su sepelio en Quilmes

QUILMES. — Dolorosa impresión causó en los diversos círculos de esta ciudad el fallecimiento de Dr. Alberto Iacobucci, ocurrido en forma inesperada en la Capital Federal.

El Dr. Iacobucci, que era un prestigioso vecino de Quilmes, se había graduado de doctor en Química en la Universidad de La Plata en 1929. Ejerció su profesión en aquella ciudad en forma ininterrumpida hasta la fecha. Fue también docente destacado —coautor de un texto muy difundido en la enseñanza media—, y ocupó cátedras de física y química en la Escuela Normal y el Colegio Nacional, del que fue profesor fundador. Actuó también en la Cruz Roja Argentina, filial Quilmes, donde ocupó el cargo de director y profesor de la Escuea de Samaritanas y Enfermeras, de la que también fue fundador.

Perteneció, asimismo, el doctor Iacobucci a diversas instituciones culturales y sociales, entre ellas, la Comisión Municipal de Cultura, de la que fue presidente, la Biblioteca Pública Municipal y el Rotary Club local. Desde hace muchos años, el Dr. Iacobucci desempeñaba el cargo de jefe de laboratorio del hospital local.

Desaparece el destacado profesional a la edad de 62 años. En su sepelio, que se efectuará hoy a las 10 en el cementerio local, previa misa de cuerpo presente en el templo de la Inmaculada Concepción, hablará en nombre de la Cruz Roja Argentina, filial Quilmes, el doctor Luis Alberto Carbone.

Oposición obrera a la entrada del cemento uruguayo

Dirigentes de la Asociación Obrera Minera Argentina solicitaron una audiencia al ministro de Economía para anunciarle que "la entidad va a crear con los obreros portuarios y de la construcción un frente para impedir la importación de cemento portland extranjero mientras la industria nacional no se halle al tope de su producción".

En una nota enviada al efecto al Dr. Juan C. Pugliese le manifiestan que "la industria argentina del cemento portland está trabajando a menos de la mitad de su capacidad de producción" y afirman que "aparte de su calidad inferior, el cemento uruguayo sería importado a precios que configurarían un real «dumping»".

¡AHORA! su pileta de natación
LANDINI
PLAN OTOÑO
CONSTRUYA AHORA AL MEJOR PRECIO!
CAPITAL: FLORIDA 556 → 32-1978
LA LUCILA: Av. LIBERTADOR 3994 791-6451
CONSTRUIMOS EN TODO EL PAIS

Si piensa colocar un aviso clasificado en LA NACION, no lo deje para último momento, hágalo por la mañana o en las primeras horas de la tarde. Ganará tiempo y nos permitirá atenderlo mejor

BANCO DE GALICIA y BUENOS AIRES
FUNDADO EN 1905
PARA INVERSIONES EN
PRESTAMOS HIPOTECARIOS
PAGA 11 %
CAPITALIZACION SEMESTRAL
y participación en los beneficios.
CANGALLO 415 - CON 32 SUCURSALES - TEL. 46 - 0271 y 0281
SANTIAGO propaganda

Masculino
Sobrio, varonil, elegante a toda hora. Con esa prestancia tan particular que sólo brinda un pantalón en Tela con ACROCEL
Bien plantado... y bien planchado, porque la raya dura todo el tiempo que dura el pantalón.
Ellas lo admiran... y por eso prefieren también Telas con ACROCEL para sus pantalones... femeninos.
PANTALON EN TELA CON
ACROCEL
No se plancha... ¿y así es? si lo dice SUDAMTEX
NEXO

Una zona afectada por la sequía en Entre Ríos visitó el Ing. Kugler

El gobierno provincial dejó sin efecto el decreto que estableció el estado de emergencia económica a raíz de ese fenómeno

CONCORDIA. — Por vía aérea arribó el secretario de Agricultura y Ganadería de la Nación, ingeniero agrónomo Walter Kugler, acompañado del director de Frutas y Hortalizas, ingeniero Raps; el secretario de la Comisión Permanente de Sequía, señor Arrieta; el ingeniero agrónomo Marchioni, y el presidente de la Comisión Nacional de la Citricultura, doctor Carlos Lloveras.

Asimismo, visitaron esta ciudad el director del Banco de la Nación Argentina señor Juan Carlos Bidonde, el jefe de casa central señor Julio César Corti y el inspector señor Venancio J. Brambilla.

La venida del secretario de Agricultura y su comitiva obedeció a una invitación que les hicieran las sociedades de Citricultores y de Empacadores de Fruta locales para que pudieran apreciar "de visu" los estragos hechos por la reciente sequía que azotó esta zona.

Después de recorrer varias quintas en que pueden apreciarse a simple vista los estragos causados a los plantíos que ya han comenzado a dar una floración prematura se reunieron en las instalaciones del Golf Club, donde el señor von Werich, presidente de la Asociación de Citricultores y el ingeniero Gilberto Pellegrini, director de la Corporación Entrerriana de Citrus, expusieron las medidas requeridas —de orden financiero— para que los citricultores puedan paliar este grave contraste.

Invitadas las autoridades de la Sociedad Rural local a participar de la reunión, hicieron una exposición exhaustiva de sus propios problemas, con lo que se dio por concluida la visita oficial.

El ingeniero Kugler y su comitiva regresaron por vía aérea a la Capital Federal.

Cesó el estado de emergencia

PARANA. — El Poder Ejecutivo suscribió un decreto, emanado del Ministerio de Hacienda, Economía y Obras Públicas, dejando sin efecto otro anterior del 8 de marzo último, por medio del cual se declaró el estado de emergencia en el territorio de la provincia, con motivo de la intensa sequía que afectó las actividades del campo.

En los considerandos de la medida se expresa que las últimas lluvias han mejorado sensiblemente las condiciones climáticas, habiendo experimentado una notoria normalización las actividades rurales en general, eliminándose las medidas de excepción que se aplicaron para amortiguar los efectos perniciosos de la sequía. Esto no significa de manera alguna que el Gobierno no continúe las gestiones iniciadas por el Banco de Entre Ríos para que se completen los redescuentos otorgados por el Banco Central para los productores agropecuarios.

LOS EDUCADORES ENTREVISTARON AL DR. MARINI

Expresaron que demostró buena voluntad para hallar una solución

LA PLATA. — Casi tres horas duró la reunión que mantuvo el gobernador Marini, con dirigentes docentes, participando además el ministro de Economía y Hacienda, doctor Ricardo Fuertes.

Se hicieron presentes representantes de la Confederación de Cooperadoras Escolares —entidad que había solicitado al doctor Marini recibiese a los maestros—; de la Federación de Educadores Bonaerenses Domingo Faustino Sarmiento, de la Asociación Docentes Técnicos de Psicología (ADOTEP), de la Asociación Docentes y Técnicos de Enseñanza Diferencial (ADYTED) y de la Asociación Gremial de Educadores (AGEBA).

Al término de la entrevista, los delegados gremiales expresaron que en la ocasión habían conversado con el doctor Marini sobre los problemas generales planteados oportunamente por los docentes bonaerenses y que dieron lugar a la medida de fuerza realizada en marzo de este año. Manifestaron también que si bien no se habían logrado soluciones concretas en esta reunión, el gobernador había demostrado buena voluntad de seguir conversando sobre los temas abordados, con el fin de encontrar una solución integral a lo planteado por los delegados.

Por su parte, miembros de la Confederación de Cooperadoras Escolares expresaron su beneplácito por haber logrado hacer reanudar el diálogo entre el Gobierno y los docentes, aguardándose ahora —acotaron— que ello signifique el comienzo de la solución en favor de la regularidad del ciclo escolar y el robustecimiento de la escuela pública.

Finalmente, adelantaron que es posible que el próximo viernes se reúnan con el ministro, doctor Fuertes.

Remuneraciones

Consultado por los periodistas respecto de lo conversado en materia de remuneraciones, la mayoría de los delegados coincidieron en manifestar —con excepción de los representantes de AGEBA— que en casi todo el tiempo que duró esta reunión aquél había sido el tema, agregando que solicitaron al gobernador mediara ante las autoridades competentes con el fin de que se revea la medida que dispuso el descuento de los diez días de huelga.

El pago de abril

LA PLATA. — La Dirección General de Escuelas bonaerense informó que hoy comenzará el pago de los haberes de los docentes por el mes de abril. En esta liquidación se aplicó el descuento correspondiente a 10 días en concepto de inasistencia a aquellos maestros que desde el 16 al 25 de marzo último no prestaron servicios por adherirse a la huelga dispuesta por la Federación de Educadores Bonaerenses Domingo Faustino Sarmiento, según se informó oportunamente.

Agrega el informe oficial que en estas remuneraciones se ha incluído el aumento de 50 puntos contemplado en el presupuesto vigente que se aplicó desde el 1º de abril.

Como consecuencia, el índice para los docentes de la provincia ha sido elevado a 400 puntos, alcanzando así el sueldo básico a los 12.000 pesos.

Se habría hecho un ofrecimiento al Gral. Rosas

En la Casa de Gobierno fue interrogado ayer el ministro de Relaciones Exteriores y Culto, doctor Miguel Angel Zavala Ortiz, si se le había ofrecido algún cargo diplomático al general Carlos Jorge Rosas. El canciller respondió, eludiendo la pregunta ante la insistencia de los cronistas, que no se había hecho ninguna "designación" y negó que se hubiera remitido al Senado el pedido de acuerdo para el nombrado alto jefe militar.

Una consulta al general Rosas tuvo esta sola respuesta: "No voy a hacer declaraciones". Sin embargo, en fuentes autorizadas, se insistía anoche en que el canciller había reiterado un ofrecimiento en tal sentido hecho al general Rosas tiempo atrás.

Un senador ha renunciado al bloque del MID

El senador nacional por Misiones, señor Ricardo Olmedo informó que ha resuelto desvincularse del bloque del MID y en tal sentido ha hecho llegar una comunicación a la presidencia del Senado.

El senador Olmedo envió, además, una carta al doctor Arturo Frondizi, para explicar las razones de su actitud.

"Los he acompañado hasta el MIR —expresa— la última división de nuestro viejo partido. Como pertenezco a una familia de tradición radical no he aceptado ingresar al MID. Con ese partido no tengo entusiasmo ni siento emoción. Seguiré luchando en el Movimiento Combatiente Radical de Misiones, que aspira a conseguir un radicalismo auténticamente inspirado en los ideales de Leandro N. Alem e Hipólito Yrigoyen".

PERIODISMO Y LETRAS

PRESENTACION DE LIBROS. — En la Galería Rubio de Arte y Cultura, Viamonte No. 458, serán presentados hoy a las 19 dos libros de Margarita Galetar: "Te cuento" y "¡Qué hermoso! ¿Verdad?". Tendrán a su cargo las palabras de presentación María de Villarino y Leonardo Estarico, y la autora firmará ejemplares de sus obras. La Galería ofrecerá un cóctel a los invitados.

—Hoy también, a las 18.30, se realizará en la Librería Goncourt, Montevideo 1130, casi esquina Santa Fe, un acto similar durante el cual José Luis Lanuza presentará el libro "Leguas de polvo y sueños", de Alicia Jurado, quien firmará ejemplares al público.

Pagos de la Caja 4349

La Caja Nacional de Previsión para el Personal del Estado informó que el Banco Español del Río de la Plata abonará mañana en esta capital el bimestre febrero-marzo.

Con el objeto de evitar inconvenientes a los beneficiarios, por posibles demoras derivadas de la tramitación bancaria, es aconsejable que aquéllos confirmen en cada sucursal de la institución de crédito lo anunciado por el organismo de previsión.

RENUNCIAS Y DESIGNACIONES EN TRANSPORTE

Será titular de Subterráneos de Buenos Aires el ingeniero Genovese

El secretario interino de Transporte, doctor Miguel Angel Martínez, convocó ayer por la tarde a su despacho a los periodistas con el fin de imponerlos de las primeras novedades registradas desde que se ha hecho cargo de la citada cartera. La reunión se realizó en la sede de la Secretaría de Obras Públicas, de la que es titular el nombrado funcionario.

Anunció el doctor Martínez que se le ha aceptado la renuncia, que hace unos días elevó al presidente de la Empresa Subterráneos de Buenos Aires, ingeniero Juan Carlos Rodríguez de Mendoza. En su reemplazo se ha designado al ingeniero Rodolfo Genovese, de antigua labor técnica y directiva en la citada empresa, a la que ahora llegará en carácter de interventor. El decreto que dispondría su designación se hallaba anoche a la firma del doctor Illia.

Dijo además el doctor Martínez que será aceptada la dimisión del subsecretario de Transporte, ingeniero Raúl Cervante Bianchi, en razón de tener carácter de indeclinable. Nada quiso adelantar respecto de quién será su reemplazante.

El presidente interino de EFEA, doctor Jorge Stolkiner, reiteró una vez más su renuncia, esta vez ante el nuevo titular de Transporte. En los próximos días se decidirá sobre el particular, designándose nuevo presidente de la empresa ferroviaria.

También se hallan en poder del doctor Martínez las renuncias del presidente de Turismo, doctor Garayzábal, y del administrador y subadministrador de TARENA, capitán Rossi e ingeniero Silva. Todas estas dimisiones serán consideradas en los próximos días por el secretario de Transporte, el que adoptará las resoluciones del caso.

Anoche, a última hora, el doctor Martínez anunció que aceptó la renuncia que le elevó el titular de la Empresa Flota Fluvial del Estado Argentino, ingeniero Pedro Bontempi.

Gestionan los jubilados en la Presidencia

Una delegación del Frente Nacional de Jubilados y Pensionados del país entrevistó anoche al primer mandatario y al retirarse de la audiencia fueron abordados por los periodistas. El Sr. Gregorio Zapata expresó que habían concurrido al despacho presidencial para tratar la situación de las cajas de jubilaciones y el pronto pago de las retroactividades. "Además —agregó— nos hemos referido al hecho de que el mínimo de 7200 pesos no abarca a todos los jubilados, sino solamente a las jubilaciones ordinarias y por invalidez. Donde resulta más grave la situación es en la Caja 4349", subrayó.

Por su parte, el Sr. Osvaldo Fonso expresó que había entregado al presidente —en representación de los jubilados del interior— una nota referente a la centralización excesiva de todos los trámites en la Capital Federal. "En cuanto al resultado de la audiencia —señaló—, salimos muy bien impresionados en el sentido de que se tratará por todos los medios posibles de mejorar el sistema".

El subsecretario de Seguridad Social informó al primer mandatario acerca de problemas existentes en las cajas de jubilaciones. Concretamente —dijo el Dr. Enrique Rabinovitz Hantover— trazó un informe panorámico en el orden administrativo referente a las citadas cajas.

Otra reunión de un grupo de ministros

Como ya es habitual efectuóse ayer en dependencias del Ministerio del Interior, el almuerzo semanal que congrega a los ministros del gabinete nacional y al que también asiste el vicepresidente de la República, doctor Perette.

Según se supo luego, no asistieron a la citada reunión el ministro de Educación y Justicia, doctor Alconada Aramburú y el de Obras y Servicios Públicos, ingeniero Ferrando, quienes se excusaron por hallarse enfermos.

Por otra parte, tampoco concurrió el doctor Perette, quien comunicó que no lo hacía "debido a la intensa tarea que lo retiene en su despacho donde está preparando en estos momentos la futura actividad de la Cámara de Senadores de la Nación".

Informóse al finalizar el almuerzo, que durante las conversaciones mantenidas se habían analizado aspectos del pasado mensaje presidencial a la asamblea legislativa; la situación imperante en la República Dominicana y temas específicos de cada ministerio.

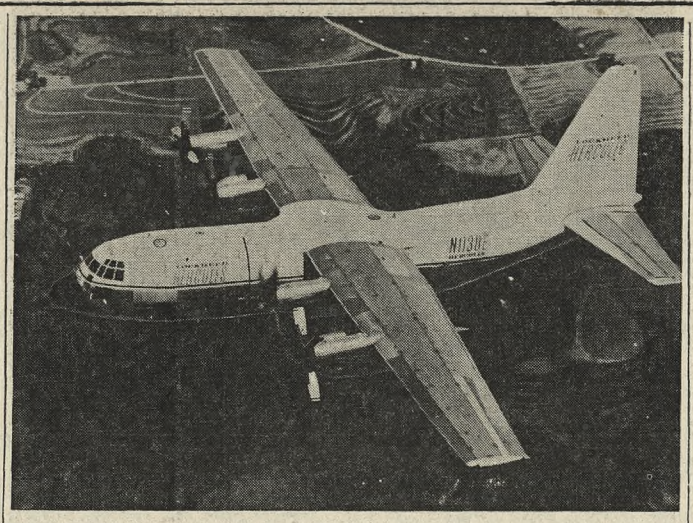

Exhibición. **del Hércules C-130. Ayer, a las 16.55, llegó a Ezeiza el gigantesco avión de transporte Hércules C-130, que está efectuando una gira por naciones latinoamericanas al mando del comandante E. Armstrong. A bordo de la máquina viajan técnicos pertenecientes a distintas empresas que tomaron parte en la fabricación del avión. Hoy a las 10 volarán en ella autoridades de la Secretaría de Aeronáutica y, posteriormente, un grupo de periodistas. El C-130 se trasladará mañana a Córdoba a las 7.30, desde el Aeroparque —donde realizará vuelos de exhibición— y a las 15 regresará a la capital. La aeronave tiene cuatro motores de turbohélice, de 3750 caballos de potencia cada uno, y puede llevar 92 pasajeros o una carga de hasta 25 toneladas. En una versión de hospital aéreo, puede trasladar a 74 pacientes en sus respectivas literas y con el equipo médico correspondiente. El avión, de la Lockeed, acreditó, en distintas pruebas, una notable seguridad, y ha volado de Florida a California con dos de sus cuatro motores parados. Además, desarrolla una velocidad de 595 kilómetros por hora y su techo aéreo es considerablemente mayor que el Douglas DC-4, ya que llega a los 11.000 metros, contra 5000 de aquél**

ALTERNATIVAS DEL CONFLICTO DE JABONEROS

Hubo una manifestación y los empresarios señalaron su posición

Se mantiene el conflicto que afecta a sectores de la industria jabonera y afines. La Federación que afilia a ese sector laboral ayer hizo saber que la CGT "seguía recibiendo adhesiones de delegaciones de personal de ese ramo", y que, para hacer públicos los fundamentos en que apoyan sus demandas los trabajadores, hoy a las 10 en la sede de dicha central obrera —Azopardo 802—, habrá una conferencia de prensa.

Entretanto, hubo una manifestación organizada por la federación sindical frente al Ministerio de Trabajo y Seguridad Social. Los empresarios de esa industria difundieron, por vía del organismo que los agrupa, una exposición de las alternativas del pleito sobre las ofertas negociadoras que han formulado y reiterando su disposición para llegar a una base conciliadora.

La posición empresaria

La Federación de Industrias del Jabón y Afines hizo conocer un comunicado en el que expresa:

"Que reitera que, contrariamente a lo que se ha informado, no existen tratativas entre esta Federación y la Federación obrera o sea, que no ha habido más reuniones oficiales o extraoficiales desde el día 12 de abril, fecha en que oficial y legalmente terminó el trajo conciliatorio y las partes quedaron en libertad de acción.

"Que el motivo de no haberse podido arribar a un acuerdo no lo constituyó las cláusulas del convenio de aumento salarial, sino las exigencias de los dirigentes sindicales de imponer una contribución obligatoria sobre los salarios para el sostenimiento de una obra social sindical.

"Que las empresas se han opuesto a tal exigencia en virtud de que consideran injustificado dicho aporte en razón de estar sosteniendo a su exclusivo cargo y desde hace aproximadamente un año y medio un servicio médico asistencial integral totalmente gratuito, no sólo para todos los trabajadores, sino también para sus familiares.

"Con posterioridad al 12 de abril, fecha de terminación de las tratativas, la organización sindical dispuso medidas de fuerza consistentes en paros sorpresivos y paros de brazos caídos dentro de los establecimientos.

"Las empresas, ejerciendo su potestad disciplinaria, apercibieron al personal que cumplió con dichas medidas de fuerza; ante la reiteración de los mismos hechos lo suspendieron y luego volvieron a apercibir: luego de lo cual, y agotada toda instancia de carácter persuasivo, procedieron a su despido con justa causa.

"Las empresas, inmediatamente de concluido el plazo conciliatorio y no obstante las medidas de fuerza anunciadas, efectivizaron el aumento ofrecido en el ministerio de $ 3000 mensuales a partir del 1º de abril.

"Que no obstante la situación creada, las empresas están firmemente dispuestas a mantener en todos sus alcances, y en forma permanente y definitiva, el servicio médico asistencial referido". Por último expresa que se encuentra trabajando normalmente más del setenta por ciento del personal de la industria.

Manifestación frente al Ministerio de Trabajo

Poco después de las 16, varias unidades de transporte comenzaron a circular por las inmediaciones del Ministerio de Trabajo y Seguridad Social. Sus ocupantes arrojaban volantes que los identificaba como pertenecientes a la Federación de Trabajadores Jaboneros y Afines que solicitaban la reincorporación de 1300 afiliados despedidos en varias empresas.

Personal de la sección 2a. y del Cuerpo Guardia de Infantería detuvo la marcha de los rodados y desalojó a los manifestantes. Estos, al apearse, reclamaron entrevistar a las autoridades de la dependencia antes señalada, lo que lograron momentos más tarde. Al obtener la promesa de ser recibidos hoy a las 18 por el titular de la cartera, se desconcentraron en orden.

DE LA ASOCIACION DE PERIODISTAS. — A efectos de considerar un pedido de aumento de emergencia para el personal de las empresas periodísticas, comprendido en el convenio vigente, la Asociación de Periodistas convocó a la comisión paritaria.

La entidad fundamenta su pedido en el aumento del costo de vida y señala que solicitó en el anteproyecto que precedió al actual un aumento del 55 %, obteniéndose solamente el 30 % de lo cual —expresa— resulta que el trabajador de prensa debe soportar un déficit en el salario del 42,2 %: 17,2 % correspondiente al mayor costo de vida y 25 % perteneciente al incremento no obtenido.

Al formular su petición, la Asociación de Periodistas tiene en cuenta, dice, la resolución del Consejo Nacional de Salario Vital Mínimo y Móvil, que ha aumentado recientemente el monto de este salario.

Pídense medidas para poner coto a los desórdenes

Con la firma del presidente y secretario general del Frente Democrático Revolucionario, señores Luis F. Monetta y B. López Maseda, respectivamente, fue difundido un comunicado por el cual se protesta contra actos que viene realizando la CGT —entre ellos menciona los desórdenes recientes de plaza de Miserere—, y se piden las siguientes medidas, con carácter urgente, para "terminar con los atentados que provocan el malestar general en que vivimos":

"1º Desmantelamiento de los equipos peronistas, frondizistas y comunistas que subsisten en los ministerios, en las reparticiones de Gobierno, en las universidades y en el ámbito gremial.

"2º Que el Gobierno retome la autoridad en el planteo laboral, y ordene la prosecución, hasta sus últimas consecuencias, de las acusaciones judiciales contra los dirigentes de la CGT, ya que bajo ningún concepto pueden quedar impunes los graves delitos por ellos cometidos.

3º Poner fin al peligroso juego de «dejar hacer» al peronismo para que se divida sólo y pierda fuerza, porque aunque termine dividiéndose en facciones crece numéricamente impulsado por la constante prédica y se mantiene vivo el "mito de Perón" y de su regreso, perturbando la opinión pública, e impidiendo que un vasto sector obrero se asimile a la vida de los partidos democráticos.

4º Que frente a la experiencia negativa resultante de la política de pacificación y democracia incontroladas seguida por el Gobierno hasta el presente, ésta sea cambiada urgentemente, por una democracia auténtica, basada en la justicia, en la que no compartan los mismos derechos de los ciudadanos dignos, aquellos que atentan contra la seguridad del Estado, y ponen en peligro la tranquilidad pública.

5º Hacer saber lo dispuesto a las autoridades de la Nación para su pronta solución y a los efectos de evitar momentos graves que son inevitables, ante la conducción actual de los gobernados."

A los resultados electorales se refirió Ondarts

En una reunión de dirigentes bonaerenses realizada en Vicente López, el vicepresidente del comité nacional del partido Unión del Pueblo Argentino, ingeniero Raúl Ondarts, analizó los resultados de los últimos comicios nacionales.

Comenzó por expresar que la polarización electoral puede tener dos interpretaciones: el pueblo fue impulsado en su decisión por preocupaciones predominantemente políticas o volcó hacia dos fuerzas su apoyo por coincidir con sus postulaciones económicas. Tras calificar de optimista la primera de las interpretaciones, el orador —luego de afirmar que la utilización de la representación proporcional "fue torpe"—, expresó que, "en definitiva, más de las tres cuartas partes del pueblo se volcó hacia partidos que postulan soluciones similares para nuestros afligentes problemas económicos".

Después de referirse a diversas manifestaciones de nuestra economía, concluyó el ingeniero Ondarts:

"En una cosa podemos ser optimistas. La dura realidad obligará a las autoridades a hacer lo que no querían hacer y que muchos le dijeron que tendrían que hacer. Pueden citarse muchos párrafos de la plataforma de UDELPA y de lo que llevamos dicho en las tribunas, que son iguales a lo que dicen ahora expertos del Gobierno y que es exactamente lo contrario de lo que dijeron los actuales mandatarios antes. Pero si el Gobierno sabe ya con bastante mayor claridad que hace dos años lo que tiene que hacer, lo que no parece es estar en condiciones adecuadas para hacerlo. Está muy pobre en hombres capaces y con experiencia para la tarea. La renuncia del presidente en aceptar renuncias aparece así no tanto como un deseo de no cambiar, sino como un melancólico convencimiento de que no dispone de reemplazantes para los hombres que han fracasado y deben irse. Los dos próximos años obligarán a difíciles resoluciones en el terreno económico y a afrontar espinosos problemas de una presencia peronista triunfadora en 1967, lo que equivale a decir, al peronismo gobernando en todas nuestras provincias importantes. Aquí debemos resolver el futuro de nuestra acción, y aquí debemos decidir cuál es la manera más eficiente de servir al país en estos duros años que nos aguardan."

HUBO ACUERDO EN EL PLEITO DE AEROLÍNEAS

La empresa accedió a reincorporar a 26 empleados cesantes

Desde el lunes último y hasta las 18 de ayer, el personal de Aerolíneas Argentinas, perteneciente a la Asociación del Personal Aeronáutico, suspendió las medidas de fuerza que cumplía para facilitar contactos negociadores con autoridades de la empresa.

Como resultado de las gestiones realizadas y "atento —destacó ayer— a que Aerolíneas Argentinas accedió a la reincorporación de los 25 empleados cesantes y se comprometió a dar un trámite ágil e inmediato al resto de las cuestiones pendientes de solución, el plenario de la Asociación del Personal Aeronáutico resolvió levantar definitivamente las medidas de fuerza dispuestas".

Se han producido casos de difteria en Bahía Blanca

BAHIA BLANCA. — La existencia de dos casos de difteria movió a las autoridades de Sanidad Escolar a adoptar medidas destinadas a evitar la propagación del mal.

Uno de los menores afectados por la dolencia falleció y otro se halla internado en la policlínica Doctor José Penna. El médico jefe de los servicios escolares ha expresado que la difteria se presenta en algunos casos con extrema virulencia.

La escuela provincial Nº 11, de la calle Bolivia 450, será clausurada a partir de hoy, por 48 ó 72 horas, hasta tanto se practique una desinfección completa. También es probable que se suspenda la actividad en la escuela No. 16, de Villa Mitre.

No se resolvió aún el conflicto de Salud Pública

El personal de Salud Pública, tal como lo había anunciado, reunióse ayer frente a la sede de la central obrera, Azopardo 802, oportunidad en que el secretario de la CGT, señor José Alonso, hizo uso de la palabra.

Poco después, los allí presentes, se dirigieron al Ministerio de Asistencia Social y Salud Pública, donde una delegación encabezada por el secretario general del consejo directivo central, señor Cesáreo Presas y el señor Raúl Quintero, integrante de la intersindical, sección Buenos Aires de la Asociación Trabajadores del Estado (ATE) y Unión del Personal Civil de la Nación (UPCN) y otros representantes, entrevistaron al titular de la cartera, doctor Arturo Oñativia, quien aseguró que el equipo económico trataría mañana tal problema. A los efectos de comunicar acerca de la gestión realizada, dicha delegación regresó a la sede de la CGT, donde en otra reunión el personal decidió continuar con los paros "hasta tanto el decreto que dispone las mejoras sea firmado.

Tras la reunión celebrada entre el Dr. Oñativia y los representantes gremiales, en el Ministerio de Asistencia Social y Salud Pública dióse el siguiente comunicado:

"El problema planteado por las reclamaciones del personal del Ministerio de Asistencia Social y Salud Pública de la Nación se encuentra próximo a su solución. En su sesión de mañana, miércoles, el Gabinete Económico y Social concretará las bases que permitirán superar este problema.

"La situación que se analiza tiene como fundamento las previsiones financieras incluídas especialmente en la ley de presupuesto vigente".

Raúl F. Fernández de la Puente

Su fallecimiento

Era Raúl F. Fernández de la Puente uno de aquellos hombres que se han destacado en nuestro oficio, y es por ello que muchos de los que forman la familia periodística rioplatense, donde actuó intensamente, han lamentado su deceso, acaecido ayer. En nuestra casa actuó durante largo tiempo y después ocupó cargos directivos en Noticias Gráficas, Crítica, El Mundo y otras publicaciones de esta capital, del interior y del Uruguay.

No había secciones que él no conociera y supiera manejar con ritmo nervioso y ágil a la vez, pero sus crónicas más recordadas son las "turísticas".

Sus restos serán depositados hoy a las 11 en el Panteón del Círculo de la Prensa, en el cementerio de la Chacarita. El cortejo fúnebre partirá desde la casa mortuoria, Potosí 3841, a la hora señalada. El Círculo de la Prensa, donde el extinto actuara como bibliotecario y vocal de la comisión directiva, ha designado a su presidente y secretario, señores Santiago Gandiglia y Eduardo J. Pacheco, respectivamente, y a los asociados Gustavo Germán González y José Ramón Luna, para que asistan al velatorio.

Mensaje a la Municipalidad

El arzobispo de Buenos Aires, monseñor Antonio Caggiano, envió al intendente municipal, Sr. Francisco Rabanal, un mensaje de agradecimiento ante la medida dispuesta por la Municipalidad por la cual se asocia a la celebración del centenario de la creación del Arzobispado de Buenos Aires.

Entre los conceptos vertidos, dícese: "Reconforta nuestro espíritu el comprobar que la Municipalidad de la Ciudad de Buenos Aires, en esta grata circunstancia, reconoce la labor desarrollada por la Iglesia, que si bien tiene finalidad esencialmente religiosa, sin embargo, no deja de colaborar en la conjunción armónica de todas las voluntades para el logro del bienestar social de nuestra patria".

Un plan de medidas de fuerza inició personal de Telecomunicaciones

A su vez, la rama lana de los textiles suspendió el que proyectaba para cumplir con el plazo de conciliación obligatoria

En un comunicado, la Federación Obreros y Empleados de Correos y Telecomunicaciones (FOECYT) confirmó que, "tal como estaba dispuesto, a partir de hoy serán iniciadas las medidas de fuerza adoptadas en demanda de solución a distintos problemas que afectan al gremio, entre ellos la formación de una comisión de estatuto-escalafón, reincorporación de personal cesante, provisión de vestimenta completa al personal, pago de retroactividades y otros puntos —añadió— condensados en el memorial que obra en poder del presidente de la Nación, doctor Arturo Illia, y del secretario de Estado de Comunicaciones".

El plan de acción contempla siete etapas: a partir de hoy, trabajo a reglamento; lunes próximo, paro de una hora por turno; el 14 del actual, paros de 2 horas por turno; el 19, tres horas por turno; día 24, una hora por turno; día 28, una hora por turno. El 31 habrá una reunión del Consejo Federal "para determinar —agregóse— las nuevas medidas por adoptar si no se ha logrado solución".

De la Asociación de la Prensa Técnica Argentina

Ante los trastornos que suscitan los conflictos del personal de Correos y Telecomunicaciones, la Asociación de la Prensa Técnica Argentina critica en un comunicado lo que considera "perjuicios muy serios a la economía nacional", y señala que los asociados de APTA han pedido la intervención de la entidad que agrupa a las empresas del periodismo especializado, técnico y periódico de todo el país, y en especial modo estudió la presentación de Comercio y Justicia, de Córdoba. Aquí, solamente, hubo en 1964 siete conflictos que ocasionaron 91 días sin distribución de correspondencia, lo que a su vez demandó 27 días para normalizar la tarea, o sea que en 118 días la población careció de servicio tan elemental.

Agrega APTA que la falta de distribución en un porcentaje del 33 % de los días laborables de un año significa también "la destrucción del sistema democrático e incursiona, sin duda ninguna, en el campo de la subversión típicamente izquierdista. Por eso APTA llama la atención de los poderes públicos responsables y enviará una comunicación al secretario de Comunicaciones para que arbitre, finalmente, los medios indispensables para que cese este estado de cosas".

EL PLEITO DEL PERSONAL DE SUBTERRANEOS. — En el conflicto que mantiene el personal de los Subterráneos de Buenos Aires, el representante empresario, —según informó la Unión Tranviarios Automotor—, "no dio una respuesta categórica al pedido del personal, labrándose, en consecuencia, un acta —señaló— en la que se establece que la parte obrera solicita para el curso de la presente semana un adelanto de $ 10.000 a cuenta de lo acordado y regularizar los aumentos con el sueldo de mayo". La entidad gremial agregó que los paros de una hora por turno —de 7 a 8, 13 a 14, 19 a 20 y de 2 a 3— continuarán hoy, y que, mañana y pasado "la medida de fuerza será de dos horas por turno". Asimismo, hizo saber que envió sendos telegramas al secretario interino de Transportes, doctor Miguel Angel Martínez, y el subsecretario de Hacienda, señor Juan Carlos Delconte.

Ayer, la comisión provisional creada a uos efectos para que en el plazo de 180 días quedaran resueltas las demandas obreras aceptó la renuncia de los señores Héctor Pérez y Bonifacio Miranda, quienes ejercían las funciones de asesores gremiales. En razón de ello debe ahora dicha comisión resolver en el asunto.

CONSTITUYOSE LA PARITARIA DE LA INDUSTRIA AZUCARERA. — En la Dirección Nacional de Delegaciones Regionales, del Ministerio de Trabajo y Seguridad Social, quedó constituída la comisión paritaria nacional que discutirá la renovación de la convención colectiva de mejoras para personal de la industria azucarera del país.

El sector laboral entregó el correspondiente petitorio, acordándose, a solicitud de la representación patronal, efectuar nueva reunión el 18 del actual, a las 16.

DE LA FEDERACION ARGENTINA DE PERIODISTAS. —El comité ejecutivo de la Federación Argentina de Periodistas efectuará los días 5 y 6 de agosto próximo en Tucumán su 17º congreso. Su clausura tendrá lugar al día siguiente en Santiago del Estero. Respecto de las reformas del Estatuto del Periodista Profesional, dispuso que las asociaciones y círculos entreguen los proyectos antes de la nueva reunión del comité, por celebrarse el 4 de agosto.

FIRMAS DE CONVENIOS LABORALES. — Entre representantes de la Federación Obrera del Vestido y Afines y el Centro de Industriales y Comerciantes de Lonas y Afines firmóse un acuerdo, con aplicación para todo el territorio del país, que beneficia a 5000 trabajadores de las ramas toldos y lonas.

La convención de trabajo establece un aumento del 19 por ciento, desde el 1o. de marzo hasta el 31 de agosto del año actual, y un 28 por ciento desde el 1o. de septiembre de 1965 hasta el 28 de febrero de 1966.

—La Federación Gremial del Personal de la Industria de la Carne, Derivados y Afines y el Frigorífico Vivorata S. A. concretaron el nuevo convenio laboral. Regirá desde el 1o. de enero del año en curso y tendrá una vigencia de 15 meses. Establece mejoras del 31 por ciento para el personal mensualizado y por hora y del 22 por ciento, para el personal destajista.

—Entre representantes del sindicato mutual respectivo y el establecimiento CIABASA se firmó un convenio. Tendrá una vigencia de 15 meses, a partir del 1o. de marzo de 1965. Establece mejoras de $ 22 por hora, durante los ocho primeros meses y de $ 4 más, por los siete meses subsiguientes.

EL CODIGO DE SEGURIDAD SOCIAL. — Mañana a las 9 se reunirá la mesa directiva de la comisión especial encargada de redactar el anteproyecto de Código de la Seguridad Social, que integran los señores Heriberto A. Bruzzone (presidente), en representación de la provincia de Buenos Aires; Julio C. Chaneton (vicepresidente), por Neuquén; Félix Gibbs (vicepresidente segundo), por Mendoza; Mario Cataldo (secretario general de actas), por Misiones. La reunión se llevará a efecto en el Consejo Federal de Seguridad Social, avenida Roque Sáenz Peña 760.

SUPERVISORES TELEFONICOS. — Mañana a las 19.30, en Alsina 1465, la Organización del Personal de Supervisores Telefónicos Argentinos (OPSTA) considerará en asamblea el ofrecimiento empresario "y la actitud por asumir —destacó— en caso de que el mismo no contemple las aspiraciones de sus afiliados".

EL MINISTERIO Y LA CENTRAL DEL TRABAJO

Esta última convocó para hoy a los legisladores nacionales

En uno de sus comunicados habituales la CGT informó que, en el día de ayer, "numerosas entidades estudiantiles, universitarias y de tipo popular, le reclamaron la realización de una concentración tendiente a solicitar del Parlamento y del Poder Ejecutivo que se expida respecto de los acontecimientos acaecidos en Santo Domingo". La central obrera añadió que, con el fin de considerar tal petición, en una reunión próxima su consejo directivo "analizará el delicado problema y, siguiendo la línea de autodeterminación de los pueblos, bregará para que América y el mundo sean respetados". Además, cumpliendo la resolución del comité central confederal, que dispuso una semana de protesta contra la acción desarrollada por el Ministerio de Trabajo y Seguridad Social, la CGT convocó para hoy, a las 17, a una reunión de la que participarán, especialmente invitados, legisladores nacionales. En su transcurso miembros de la central obrera expondrán los cargos que tienen contra dicho Ministerio, "a efectos de que sean utilizados —anticipó— en la interpelación al titular de la cartera. Será una reunión de tipo informal, donde ningún representante del Parlamento se verá comprometido a emitir opinión o declaración sobre el problema".

PASE UN INVIERNO "CALUROSO"!
Tenga en condiciones su estufa a kerosene
FLAMEX
• ARREGLOS
• LIMPIEZA
• REPUESTOS
FLAMEX - TALAMONI S. A. I. C.
Tel. 31-6436 32-4950
PARAGUAY 423/431 • Bs. As.

Entre sonrisa y sonrisa

Perplejidad

Eran tantas y tan desconcertantes las noticias, que un senador le dijo a un ministro:

—Si no se siente usted perplejo es porque está mal informado.

Menos prisa

• "Los jóvenes propenden a conducirse como si la adolescencia fuera la última aventura de la vida, en vez de preparación para ésta."

Más fe

• "Quien en nada cree necesita, sin embargo, de una mujer que crea en él."

Paradoja

• "Para llegar al pensamiento profundo hay que remontarse." **Estanislao Lec.**

Conciencia

• "El único tirano que tolero en este mundo es la tenue voz que habla en lo íntimo de mi ser." **Mahatma Gandhi.**

¿Quién debe a quién?

• "No andemos diciendo que el mundo tiene la obligación de sustentarnos. El mundo nada nos debe, pues él llegó aquí primero." **Mark Twain.**

Depresión

El marido a su mujer, a la que ve llegar con el auto cargado de paquetes:

—Veo que te has propuesto solucionar tú sola la depresión económica del país.

ITALIANO
CURSOS EN LA
DANTE ALIGHIERI
TUCUMAN 1646 40-2480/9692

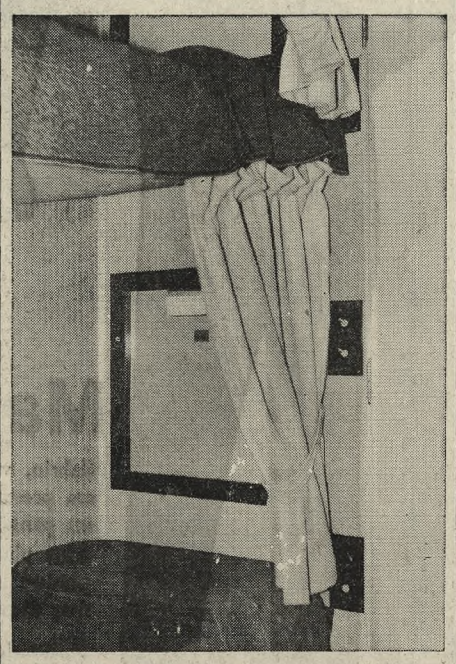

Coche dormitorio. **Desde ayer y hasta pasado mañana se exhiben en el anden 8 de la estación Retiro del Ferrocarril Mitre dos modernas unidades que se incorporarán a los servicios de pasajeros y carga de esa línea. Se trata de un coche dormitorio completamente remodelado en los Talleres Rosario del citado ferrocarril, y que está dotado de los últimos adelantos técnicos. También se exhibe un vagón plataforma "Kangorau", para el transporte directo de semirremolques. Este vagón fue construído enteramente en los talleres Villa Diego del Ferrocarril Mitre**

POLITICAS

COMISION POPULAR DE AFIRMACION DE LA REVOLUCION LIBERTADORA

FILIAL. — Integrantes de la Comisión Popular de Afirmación de la Revolución Libertadora realizaron una reunión, presidida por el doctor Alejandro Dussaut, para dejar constituída una comisión provisional de la filial La Plata, que posteriormente designará sus autoridades definitivas.

A su vez, la comisión central de la institución hizo saber que fundará filiales en todas las localidades del país.

P. RECONSTRUCCION NACIONAL

DISERTACION. — Mañana a las 19, en Charcas 939, la doctora Celia O. de Berzero disertará sobre el tema "Voto femenino y sistema de elección".

UDELPA

CONFERENCIA. — Mañana a las 21.30 el ingeniero Raúl Ondarts pronunciará una conferencia dentro del ciclo "La Argentina de hoy", en Congreso Nº 2417.

GELLY Y OBES 2230
PISOS GRAN CATEGORIA
• 4 Dormitorios
• 2 hab. de Serv.
• Garaje
Entrega en JULIO 1965
VENDE MUGICA ECHAGUE OPERACIONES INMOBILIARIAS
URUGUAY 667 - 10º P. - T. E. 46-3783 - 3821

Toda especulación con el azúcar será motivo de sanción

Enviáronse telegramas colacionados a los mayoristas para invitarlos a denunciar sus existencias superiores a 2100 kilos

El director nacional interino de Abastecimiento formuló declaraciones vinculadas con la escasez de azúcar que se advierte en plaza y las medidas que adoptará para evitar maniobras especulativas.

Manifestó el doctor Cabiche que los ingenios tienen depositadas 200.000 toneladas de azúcar de la zafra de 1964, que están a disposición de los consumidores. Esta cifra, dijo, permite abastecer al país durante cuatro meses con normalidad, a razón de 50.000 toneladas mensuales.

Luego de asegurar que esa reserva se expenderá al valor oficial que rige en la fecha en plaza, advirtió que cualquier modificación en el precio será sancionada por el organismo a su cargo, que también intervendrá en seguida ante acaparamiento, retención del producto o negativa de venta.

Afirmó después que la resolución de la víspera por la que se deben declarar las existencias de azúcar superiores a 2100 kilogramos, permitirá conocer en breve plazo el total del azúcar existente en plaza en los establecimientos dedicados a la comercialización del producto. Con esos datos, en los que se incluyen las entregas con indicación de destinatarios, "la Dirección Nacional de Abastecimiento podrá actuar con toda energía —dijo— en defensa de los legítimos derechos de la población".

Para que las firmas mayoristas de azúcar cumplieran con esa disposición, el doctor Cabiche les envió sendos telegramas colacionados, por los que las invita a denunciar sus existencias, recordándoles las penalidades establecidas por la ley 16.454.

Medida contra comerciantes

Inspectores de la Dirección Nacional de Abastecimiento efectuaron un procedimiento en el supermercado Guido Spano, de Santa Fe 2638, donde se comprobó que para expender algunos artículos a los clientes —entre ellos azúcar— se les exigía la compra de otros productos. Tal lo informado en un comunicado de ese organismo.

Esta actitud fue considerada violatoria de la ley "A" —se agregó—, como retención de venta o venta forzada, por los funcionarios actuantes, quienes labraron un acta e hicieron conducir a la Dirección Nacional de Abastecimiento a los propietarios del comercio, Sra. Olga P. Bomchil de Rodríguez y Juan Carlos Prieto. La medida se tomó con la colaboración policial. Posteriormente, los infractores fueron puestos a disposición del juez doctor Marcelo H. Fabris, titular del juzgado de primera instancia en lo Penal Económico, quien dispuso su procesamiento.

En La Plata

LA PLATA. — La Dirección de Abastecimiento de la provincia ha resuelto que toda persona física o de existencia ideal que posea más de 30 bolsas de azúcar de 60 kilogramos cada una o más de 2100 kilogramos en cualquier otra forma deberá declararlo dentro del plazo de 48 horas a contar desde ayer.

Quienes tengan domicilio en esta ciudad, Berisso o Ensenada deberán dirigirse a tal efecto a la citada Dirección, calle 7, entre 49 y 50, Pasaje Dardo Rocha, y los restantes, a la delegación de aquel organismo en la Casa de la Provincia, Callao 235, de la Capital Federal, o a las respectivas municipalidades, advirtiéndose que los infractores serán sancionados de conformidad con las normas legales vigentes.

Por otra parte, con el objeto de evitar maniobras especulativas en la comercialización de quesos, el organismo citado estableció que los poseedores de más de 1000 kilogramos de ese producto, de cualquier tipo, formulen una declaración jurada, también dentro del plazo de 48 horas a contar desde ayer, en la misma forma y en los mismos lugares que para el caso del azúcar.

El anteproyecto de ley azucarera

SALTA. — En la fecha es esperado en ésta el presidente del Centro Regional Azucarero del Norte, ex ministro de Economía de la Nación y de la provincia, doctor José Alfredo Martínez de Hoz (h.).

Su viaje obedece al propósito de participar en conversaciones relacionadas con el anteproyecto de ley azucarera, para que contemple, por sobre todo, los intereses del consumidor y de los ingenios azucareros de Salta y Jujuy.

Preocupa a la Cámara Regional de la Producción el anuncio, hecho en Buenos Aires, sobre el reajuste de precios de comercialización del azúcar, lo que motivó ayer una conferencia de prensa del presidente de esa entidad, Sr. Agustín Usandivaras.

Manifestó el señor Usandivaras que "hay empeños de un sector productor por mantener una producción antieconómica". Añadió que ese sector tiene cultivos que se desarrollan en suelos y climas no aptos para la caña de azúcar, "con equipos y maquinarias anticuados e inservibles y con rendimientos muy por debajo de los promedios mínimos razonables". A la vez, dijo que otro sector, por razones de suelo, clima, organización, equipamiento industrial y técnicas de producción, "se encuentra en condiciones óptimas para producir mejor y más barato, para ampliar el volumen y la eficiencia de su producción, para asegurar el abastecimiento interno a los menores costos posibles y aun para competir ventajosamente en el mercado internacional.

"Todo el problema del azúcar —afirmó— consiste en resolver si el Estado debe estimular la producción más eficiente y de menores costos o si, por el contrario, debe destruirla para permitir que subsista una producción anticuada y antieconómica, de rendimientos mínimos y costos astronómicamente elevados."

Una medida en Córdoba

CORDOBA. — Cien mil bolsas de azúcar fueron declaradas en indisponibilidad, o sea no comerciables e inamovibles, por la Dirección General de Industria y Comercio. En diversos procedimientos realizados por la mencionada dependencia para establecer las existencias actuales de azúcar en la plaza y su posible acaparamiento con fines especulativos, fue descubierta la cantidad mencionada del producto. En el Molino Centenario, de José Minetti y Cía., se estableció que en sus depósitos se apilaban 60.000 bolsas, en tanto que las restantes pertenecen a otras firmas del medio.

Por su parte, el director de Industria y Comercio, contador Carlos A. Clementi, dio a conocer una resolución por la que no autoriza los aumentos de precio del azúcar, continuando en vigor el actual de $ 38,50 para el tipo común y de 39,50 para la extra refinada. "Esta medida —señala— será mantenida hasta tanto se presenten ante esta Dirección los respectivos estudios de costos y se resuelva la situación de aquellos locales donde existen mercaderías en indisponibilidad."

La zafra azucarera

SAN SALVADOR DE JUJUY. — El lunes se iniciará la zafra azucarera en Jujuy. El primer ingenio que comenzará a fabricar azúcar será La Esperanza, de la localidad del mismo nombre, que utiliza en la recolección de la caña modernos métodos mecánicos luego que las hojas de las plantas son secadas con drogas, siendo acumuladas por grandes máquinas y cargadas en gigantescos camiones de cuarenta toneladas de capacidad por grúas móviles.

Sentido único de circulación diose a tres arterias

A partir de la cero hora de hoy tendrán sentido único de circulación varias calles del barrio de Constitución.

Se ha dispuesto que la arteria Patagones, desde Montes de Oca a Defensa, tenga un sentido de circulación de Oeste a Este; Ituzaingó, de Bolívar a General Hornos, de Este a Oeste, y Martín García, de Montes de Oca a Herrera, de Este a Oeste.

Un aspecto de la cabecera de la mesa en el almuerzo de la C.G.E., de izquierda a derecha: Mario Alessandro, Federico Boxaca, Israel Dujovne, Juan S. Valmaggia, José Gelbard, Juan Fejes, Oscar Vázquez, Ildefonso Recalde, Orlando D'Adamo y Oscar Magdalena

En el acto de la CGE tratóse la representación profesional

En el Plaza Hotel sirvióse ayer el almuerzo mensual del Instituto de Investigaciones Económicas y Financieras de la Confederación General Económica, con asistencia de numerosos hombres de negocios vinculados a la acción de dicha entidad. Invitado de honor, D. Juan S. Valmaggia fue rodeado en la cabecera de la mesa por el presidente de la Confederación, ingeniero Israel Dujovne, y el del Instituto, D. José B. Gelbard; el presidente de la Asociación de Productores Publicitarios Argentinos, D. Federico Boxaca, y el de la Cámara Argentina de Anunciantes, D. Oscar Magdalena; el ex presidente de C.G.E., Dr. Ildefonso Recalde; el miembro del directorio del Banco de la Provincia de Buenos Aires, doctor Jorge Freyre, y los dirigentes del Instituto citado, Sres. Julio Broner, Mario Alessandro, Juan Fejes, Oscar Vázquez, Orlando D'Adamo y Pablo Autilio.

Discurso del Ing. Dujovne

A los postres hizo uso de la palabra el ingeniero Dujovne, quien, después de referirse a la actuación del invitado de honor en el periodismo y en la docencia y de hacer el elogio de LA NACION, agregó:

"Muchas veces ha señalado la Confederación General Económica la función social que cumple y debe cumplir la empresa. Quiero destacar ahora ese principio orientador de nuestra acción para referirlo a la función social que cumple y debe cumplir el periodismo. Periodismo y empresa son dos palancas de civilización y de progreso. Prensa libre y libre iniciativa privada son luces verdes que abren el avance de los pueblos. La opinión pública advierte con claridad y rápidamente, por las trabas que de pronto se le colocan a la prensa o a la empresa, que a quien se quiere trabar es al país mismo.

"No es suficiente que se publiquen diarios para que haya libertad de prensa, como no es suficiente que se hagan negocios para que haya libre iniciativa privada. Esto no es necesario demostrarlo, como no es necesario demostrar los efectos funestos para el país de diarios y negocios sin libertad de prensa y sin libertad de empresa".

Luego el ingeniero Dujovne destacó los beneficios que para la comunidad ha de producir la acción conjugada del periodismo y los hombres de empresa, ayudando aquél a ésta a liberarse de "trabas que afectan seriamente su arraigo y desarrollo" y que constituyen "un viejo mal que tiene que ver con estructuras envejecidas y con intereses que ya no responden a las necesidades del país".

Expresó que la presencia de un periodista como el Sr. Valmaggia le había inducido a formular "algunos conceptos que son preocupación esencial de la Confederación General Económica" y volvió a referirse al invitado de honor del almuerzo para reseñar, a través de unas líneas autobiográficas de aquél, su actividad en el periodismo y la enseñanza. Luego anunció el tema de la exposición que iba a escucharse: "La representación profesional".

Disertación del Sr. Valmaggia

En seguida habló el Sr. Valmaggia. Comenzó glosando las palabras del ingeniero Dujovne acerca de la íntima vinculación progresista de la actividad privada y la prensa, colocadas ambas al amparo de la libertad, y dijo luego que agradecía la generosidad de los conceptos que con respecto a él y a LA NACION acababan de escucharse, para advertir a la concurrencia que cuando, sorpresivamente, se le comprometió a hablar ante la C.G.E. su espontánea aceptación inicial se tiñó de inquietud y desasosiego al preguntarse de qué podría hablar quien no es más que un observador y un cronista de su tiempo, ante hombres de negocios que han hecho, además de la investigación de los hechos económicos y financieros su ocupación habitual. Por eso, recordando sus largos años de profesor de historia moderna —cerrados para siempre, señaló, por una dictadura todavía incipiente— había buscado un tema que podía insertarse en el devenir de la humanidad con valor sustantivo y, por consiguiente, supondría que estaba dando, con un asunto fuera de programa, la lección que le impidió dar en octubre de 1943 un gobierno de facto.

Después hizo el análisis, desde el punto de vista de la doctrina, de los sistemas representativos —el político y el profesional— que se han disputado las preferencias de los tratadistas y los hombres de empresa y de gobierno en los últimos tiempos. Distinguió la tendencia que quiere sustituir totalmente la representación política generalizada en el siglo XIX por el sufragio universal, de la que busca en la representación profesional una complementación de la representación política. Recordó al efecto el entusiasmo con que José Ingenieros saludó hace 45 años, en un ensayo, entonces muy difundido, lo que llamó "la democracia funcional" de los Soviets y las ideas correlativas del profesor belga Degreef, y mostró cómo, cualquiera que fuese el valor del experimento ruso, por la misma época empezó a difundirse desde Italia "la moda del corporativismo", como la llamó el profesor Joseph Barthélemy, que la halló un retroceso a los tiempos medievales y consideró la pretenciosa institución inseparable de la tiranía, advirtiendo, con una comparación tomada al siglo XVII francés: "Si queréis a Colbert y el colbertismo no os olvidéis de llamar también a Luis XIV". Recordó el orador que por los días en que Barthélemy sugería este irónico consejo en un artículo de "Le Temps", un profesor y estadista rumano, Mansilesco, proclamaba que así como el siglo XIX fue el siglo del liberalismo, el siglo XX sería —y ése era el título puesto por él a un denso volumen editado en París en 1934 —"el siglo del corporativismo". El Sr. Valmaggia invitó a sus oyentes a recordar en qué universal orgía de sangre había terminado un auge, que, como lo sostenía Barthélemy, no podía concebirse sino como complemento y fachada de un régimen de fuerza, de tal modo que lo económico, lo profesional, tan pregonados, no eran más que el pretexto para el predominio absoluto de un "duce" o de un "führer" y de sus respectivas camarillas, cualquiera que fuese el brillo de los teorizadores a sueldo que no tardaron ambos en encontrar.

De todos modos, observó el orador, la idea de completar el esquema representativo de una democracia apelando al elemento profesional es menos reciente que el ensayo corporativista de las dictaduras abatidas en 1945.

El Sr. Valmaggia recordó a Saint-Simon, admirador de la industria que surgía, hasta el punto de pedir que el presupuesto nacional lo hiciera un industrial, cuando nosotros, acotó, nos conformaríamos con que siquiera las industrias del Estado fueran confiadas a industriales y no a políticos. Evocó el federalismo de Proudhon, que a principios de este siglo suscitó una interesante tesis de Paul-Boncour. Anotó las críticas de Charles Benoist al estado moderno que declaró "en crisis" porque ya los problemas que debía afrontar, según decía, no eran políticos sino técnicos, como si —observó el orador— los problemas de la "polis" no fueran todos, en su más alto nivel, políticos por definición, aunque asuman vestiduras técnicas, económicas, culturales, etcétera. Refirióse a distintos proyectos franceses de ley —el primero del diputado abate Lemire, en 1902— para crear un Senado profesional junto a la Cámara de Diputados representante del sufragio universal. Recogió el pensamiento coincidente del gran constitucionalista francés León Duguit, expuesto desde 1911 y desarrollado más tarde en su "Tratado de derecho constitucional". Y pasó a las realizaciones, que, si no siguieron íntegramente ese rumbo, buscaron, a través de la organización de consejos consultivos, una cooperación apropiada, dejando el poder político, a las Cámaras tradicionales. Mostró a ese respecto al Consejo Económico Nacional creado en Francia por un decreto de 1925, modelo contemporáneo de otros en países distintos. Se le reprochó a aquél que no tuviera existencia legal, pero hoy posee el Consejo Económico y Social de Francia nada menos que rango constitucional, puesto que entró primero, en 1948, en la Carta de la IV República y luego, en 1957, se mantuvo con cierta ampliación de su contenido, en la de la V República.

"Ese parece ser —concluyó— el camino para conjugar la representación política con la representación profesional y aportar a la obra de gobierno la colaboración de los que pueden juzgarse técnicos, por sus estudios o por su manejo de los negocios o por su participación en el trabajo colectivo, estableciendo un diálogo que ahora no existe, porque si bien es cierto que las entidades económicas opinan, sus juicios rebotan en la insensibilidad de los gobernantes, y los anónimos paralelos que así se establecen no son el diálogo esclarecedor, con la dosis de colaboración, aun en la disidencia, que cabe esperar de él. Pero —terminó diciendo el Sr. Valmaggia— aquí finaliza mi incursión histórica, forzosamente limitada en el tiempo y en el espacio. El resto es ya asunto que incumbe a la CGE y a la aspiración común de que se cree aquí el anhelado Consejo Económico-Social".

Ambos oradores fueron muy aplaudidos.

ACERCA DE LA INSCRIPCIÓN DE UNIVERSIDADES

Reiteróse cuáles son las privadas que están registradas

El Ministerio de Educación y Justicia, por intermedio de la Dirección Nacional de Reglamentaciones de Altos Estudios, informó que hasta ahora sólo se encuentran inscriptos en el Registro Nacional de Universidades Privadas de dicha dirección los siguientes establecimientos: Universidad Católica de Córdoba, Universidad del Salvador, Pontificia Universidad Católica Argentina Santa María de los Buenos Aires, Universidad Católica de Santa Fe, Instituto Tecnológico de Buenos Aires, Universidad del Museo Social Argentino, Universidad de Mendoza, Universidad Privada Juan A. Maza, Universidad de la Patagonia San Juan Bosco, Universidad Católica de Cuyo y Universidad Católica de Mar del Plata Stella Maris.

Reitera luego que esas son las únicas universidades registradas en la actualidad, de acuerdo con la ley 14.557, y que, por lo tanto, hasta ahora sólo los egresados de aquéllas pueden rendir examen de habilitación profesional en los casos y en la forma que prescribe el decreto 631|62.

Aclara luego lo siguiente:

"1o. — Desde hace más de un año se encuentra vigente el decreto 1392|63, por el cual ninguna universidad no registrada podrá iniciar en su orientación la expresión de Universidad Privada Registrada ni el nombre o número de ningún precepto legal, como ley 14.557, por ejemplo, que hagan suponer erróneamente que el establecimiento se halla registrado.

"2o — El Ministerio de Educación y Justicia aún no ha concedido a ningún instituto número de inscripción provisorio ni de ningún otro tipo que acredite aceptación de ese establecimiento por parte del Servicio Nacional de Observación Previsional. Los establecimientos que no hubieran denunciado su existencia conforme a lo preceptuado en el decreto 1674/64 (artículo 2o), y en los casos que el mismo establece, no podrán en el futuro solicitar su registro, y, abajo apercibimiento de procederse a su clausura inmediata, deberán anunciar en lugar visible y principal de su local, en sus membretes y en todo tipo de publicidad, la circunstancia de no estar inscriptos en el Servicio que por este decreto se crea, y que por consiguiente estarán impedidos en el futuro de registrarse conforme a la ley 14.557 y sus decretos reglamentarios». Si hubiesen efectuado la denuncia dentro de los treinta días de comenzar a funcionar, según lo establece la mencionada prescripción legal, deberán hacer constar, conforme R. M. Nº 8/65, en sitio principal y notorio de su sede, en la libreta estudiantil y en el recibo que otorguen por pago de aranceles, la siguiente leyenda: «... Esta Universidad ha denunciado su existencia ante el Servicio Nacional de Observación Previsional de la Dirección Nacional de Reglamentaciones de Altos Estudios del Ministerio de Educación y Justicia, no estando registrada conforme al régimen de la ley 14.557 ni concedido el número de inscripción en el servicio de referencia, donde se encuentra a estudio. Por lo tanto, los títulos que otorgue hasta el presente no facultan para rendir el examen de habilitación profesional en los casos que corresponda (decreto 631/62)».

"3o — Por otra parte, según la R. M. Nº 463/64, ningún establecimiento educacional podrá obtener la personería jurídica con la denominación de «universidad» sin que previamente, y antes que la Inspección General de Justicia eleve las actuaciones a resolución del ministro, se dé vista a la Dirección Nacional de Reglamentaciones de Altos Estudios para que asesore a este respecto.

"4o — En la actualidad, habiéndose reducido, por propio desistimiento en algunos casos, el número de institutos aspirantes a inscribirse en el Servicio Nacional de Observación Previsional, la Dirección Nacional de Reglamentaciones de Altos Estudios se encuentra a la espera de que se expidan las Comisiones Académicas Docentes constituidas, según decreto 1918/61, R. M. 1128/62 y 1442/62, a efectos de elevar a la consideración del ministro, una vez reunidos, los antecedentes y dictámenes y cumplidos los trámites pertinentes. La resolución que se adopte se dará a publicidad por medio de un comunicado similar al presente, en el que se especifique cuáles universidades, en su caso, han obtenido la inscripción en el Servicio Nacional de Observación Previsional.

"5o — El ministerio se siente obligado a advertir que, como se puede apreciar en la enunciación precedente, todas estas medidas, en defensa de la buena fe pública, prestigio de la enseñanza universitaria y de la libertad académica, han sido adoptadas con anterioridad y extremadas por la actual administración."

EDUCACIÓN

CURSOS DE PERFECCIONAMIENTO DOCENTE. — En el aula magna de la Escuela Argentina Modelo se iniciaron los primeros cursos bimestrales de los ciclos de formación intensiva preparados por los Cursos de Perfeccionamiento Docente del establecimiento.

Presidieron la ceremonia los directores del Instituto, Dr. Carlos J. Biedma y profesor Juan Martín Biedma, y el de los Cursos de Perfeccionamiento Profesor Alfredo M. van Gelderen. Después de dejar inauguradas las nuevas actividades, el profesor Biedma dictó la primera clase sobre números en color.

Los cursos de perfeccionamiento docente continuarán durante este mes con el siguiente programa:

"Fundamentos generales y fines de la educación, por el profesor Luis J. Zanotti, a partir de hoy; "Psicología de la infancia", por el profesor Jorge Vieyra; "Método recreativo musical", por la profesora Ana Lucía Frega, desde mañana; "Curso para aspirantes a cargo de directores y vicedirectores en la escuela primaria", por la profesora Sara Colombres Salazar, desde el viernes; "El método de las letras en color para la alfabetización de adultos", por la profesora Elena Velazco; "Psicología infantil", por el profesor Jorge Vieyra, desde el lunes; "El proceso del aprendizaje y la instrucción programada", por la profesora Alicia Scaparoni de Andrada, desde el martes 11, y "Técnicas para la enseñanza de las lenguas extranjeras, para profesores de inglés", por la profesora Adriana Gandolfo, desde el lunes 17.

SOLICITADA

JOCKEY CLUB

A los señores Socios del Jockey Club

El concurso del edificio para la sede del Jockey Club al que fuí especialmente invitado, y cuyo primer premio me fuera otorgado por unanimidad del Jurado, fue posteriormente desvirtuado por una simple resolución de la Comisión Directiva, al encomendar un nuevo anteproyecto a dos arquitectos, uno de ellos que se abstuvo de competir cuando fue invitado, y el otro, que participó con un trabajo que no mereció mención alguna.

Esta situación, que implica virtualmente la adjudicación de una obra sin concurso de oposición, se aparta de las mejores tradiciones de la Institución y de las normas éticas ineludibles en cualquier decisión de esta naturaleza.

Estimo que estos hechos deben ser puestos en conocimiento de los señores socios y a la vez ser analizados en su índole y trascendencia, porque dieron motivo, además, a que el tercer arquitecto designado por la Comisión Directiva renunciara a participar en la preparación de este nuevo anteproyecto, precisamente por no haber sido invitados ni el ganador del concurso ni el profesional que obtuvo el segundo premio.

Corresponde a mis consocios juzgar debidamente estos actos y procedimientos de la Comisión Directiva.

Mario Roberto Alvarez
Arquitecto

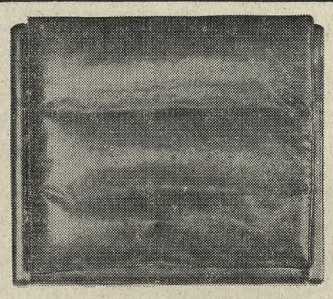

NEW LOOK

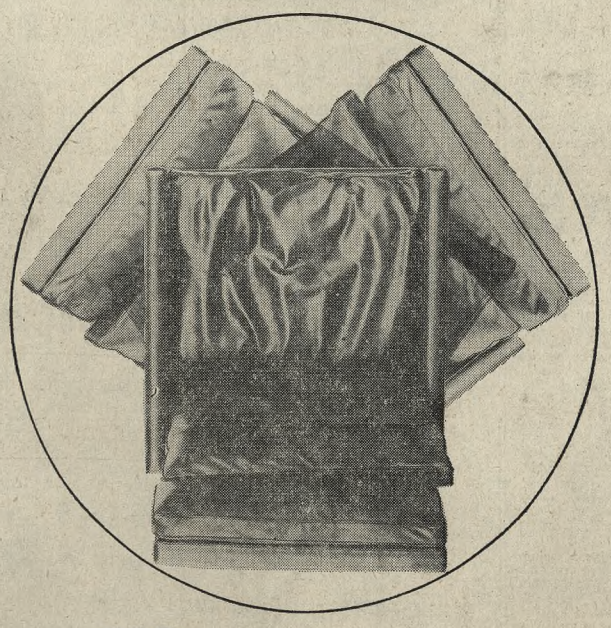

360º

El gato se ha dormido. Sueña juegos; una ronda. Su ideal es un sillón. Un sillón CH. Diseñado para usted, su cuerpo y su gusto: gira divertidamente, 360º si quiere, o se aquieta, reclinándose, elástico en su respaldo por las uniones en forma de zeta. Alto hasta su cabeza, flexible como su cintura, largo como sus piernas. Suntuoso, CH. Creado por Alberto Churba, está en Estudio CH, Centro de Arte y Diseño. Venga y siéntese... gire, y después hablamos del relax.

Exhibido en el Museo de Arte Moderno (Teatro Gral. San Martín)

ch

Venta exclusiva: Estudio CH, Centro de Arte y Diseño. Cabildo y Juramento. Planta Baja y 2º piso.

25 de MAYO 168-78

OFICINAS DE 70, 77 Y 92 m²

ENTREGA DENTRO DEL CORRIENTE AÑO

Oficinas con aire acondicionado, en un edificio excepcional y en pleno centro bancario y bursátil.

En venta con facilidades.

LANUSSE y Cía.

DE LA CAMARA ARGENTINA DE LA PROPIEDAD HORIZONTAL

SAN MARTIN 232 - TEL. 46-2994/2403 42-7659

RESULTADOS DE LA ENCUESTA REALIZADA POR CONFIRMADO EL 86 % DEL PUBLICO PIDIO INFORMACION MILITAR

conozca los entretelones de

LA REUNIÓN DE ALTO NIVEL

como si hubiera participado de ella

desde el VIERNES 7 lea

CONFIRMADO

para ANTICIPAR la noticia y ANALIZAR los hechos

y también:

POLITICA NACIONAL - CINE Y TEATRO - ECONOMIA - RELIGION - MEDICINA - POLITICA INTERNACIONAL - DEPORTES.

CONFIRMADO

Director JACOBO TIMERMAN

y también:

CIENCIA Y TECNICA - TELEVISION - EDUCACION - PINTURA Y MUSICA - MODAS - SINDICATOS Y EMPRESARIOS.

LA VERDAD AL PIE DE LA LETRA

LA NACION

Fundado por Bartolome Mitre el IV I MDCCCLXX — *LA NACION será una tribuna de doctrina (Núm. 1 Año 1)*

Director: DR. BARTOLOMÉ MITRE

Buenos Aires, miércoles 5 de mayo de 1965

Un reclamo de hace 169 años

"Una de las causas a que atribuyo el poco producto de las tierras es porque no se mira a la agricultura como un arte que tenga necesidad de estudio, de reflexiones o de reglas. Tenemos muchos libros que contienen descubrimientos y experiencias que los antiguos y modernos han hecho en la agricultura, pero estos libros no han llegado al conocimiento del labrador y otras gentes del campo. ¿Y de qué modo manifestar estos misterios y corregir la ignorancia? Estableciendo una escuela de agricultura, donde a los jóvenes labradores se les hiciese conocer los principios generales de la vegetación y desenvoltura de las siembras, donde se les enseñase a distinguir cada especie de tierra por sus producciones naturales y el cultivo conveniente a cada una... los abonos, y el tiempo y razón para aplicarlos... las causas y el origen de los insectos y los medios de preservar los campos de ellos..."

¿Cuándo se escribieron estas palabras, que parecen tan aptas para un reclamo muy adecuado a la hora en nuestro país? No son, sin embargo, de los días que corren. Tienen una respetable antigüedad, puesto que fueron escritas aun antes de que Mayo fuera siquiera imaginado: están tomadas de la "Memoria" que Manuel Belgrano, como secretario del Real Consulado, preparó en 1796. Hoy, 169 años después, podrían servir de proemio y de frontispicio simbólico, al Primer Congreso Nacional de Enseñanza Agropecuaria que se realizará próximamente, organizado por entidades rurales y con el auspicio de los organismos oficiales correspondientes.

Es cierto, en efecto, que la Argentina arrastra desde antaño un grave mal, derivado, quizá paradójicamente, de la feracidad natural de su suelo y de las riquezas que atesora su territorio: la creencia errónea de que las labores del agro pueden desenvolverse adecuadamente sin pedir auxilio a la ciencia. Es probable que estemos ahora ante la convicción plena de que ello es imposible: los mercados exteriores exigen más y más en calidad y en cantidad, y a pesar de los dones que nos fueron concedidos no podremos satisfacerlos sin dedicar al agro todo el estudio y todo el esfuerzo que la hora indican. Una planificación acertada de la enseñanza rural es, pues, tarea urgente.

Los promotores de este congreso han recordado recientemente que nuestro campo está poblado por un número excesivamente alto de iletrados y por cantidades altísimas de personas con niveles muy escasos de instrucción. Por otra parte, han reiterado la gravedad que adquiere un fenómeno conocido pero que hasta ahora parece insuperable: la proporción casi insignificante de escuelas de tipo agrario en comparación con establecimientos de otro carácter. Este es en verdad un aspecto notable de la tradición educativa argentina: los estudios agropecuarios nunca tentaron a la juventud ni a las familias argentinas. Es sabido que las facultades de Agronomía siempre tuvieron escasa concurrencia —y actualmente, en el nivel universitario, se procura modificar esa tendencia—, pero otros datos se conocen menos. Así, por ejemplo, es curioso consignar que las misiones monotécnicas, o escuelitas de especialización post-primaria para zonas rurales, han alcanzado constantemente sus cifras más bajas de inscripción en aquellas destinadas a la capacitación agropecuaria.

Hay en todo ello una lección que no se debe olvidar: las campañas en pro de una intensificación de la enseñanza rural deben acompañarse por un efectivo mejoramiento de las condiciones de vida en los ámbitos campesinos, porque a menudo el joven labrador —como decía Belgrano— o sus propios padres deja de lado el estudio de las tareas agrarias, pues sólo ambicionan alejarse de ellas por falta de estímulos que los atraigan hacia las mismas.

Hay aquí un doble fenómeno, constante por otra parte en cualquier aspecto de la política educativa general: la interrelación entre la escuela y la comunidad en la que se asienta. No ha de pensarse que exclusivamente por vía escolar podrá mejorar la situación de nuestras vastas campañas si a la par no se encaran adecuados planes financieros y técnicos para promover su desarrollo en cuanto a rendimientos económicos y en lo que se refiere a las condiciones de vida de sus habitantes. Pero tampoco podrá lograrse esta ambición si se deja de lado la indispensable tarea de capacitación de ese elemento humano y de elevación cultural que debe brindársele, no sólo en cuanto tal elevación es necesaria para afrontar las modernas formas de trabajo sino también porque es merecedor de ella tanto como el habitante de las zonas urbanas.

Es de esperar que todos estos temas —y tantos otros cuya enumeración detallada no corresponde a la intención de este comentario— puedan ser analizados con provecho en las jornadas del Primer Congreso de Enseñanza Rural, y que del intercambio de opiniones y de estudios se extraigan soluciones concretas que permitan avanzar por el camino que ya señaló, antes que apuntara el siglo XIX, el genial secretario del Consulado de Buenos Aires.

La importante labor del INTI

En el campo de la manufactura fabril, el Instituto Nacional de Tecnología Industrial tiene los mismos objetivos que el INTA persigue en la actividad agraria: la investigación de laboratorio, el estudio de métodos para aumentar la calidad y el rendimiento de los productos y la aplicación de la ciencia con sentido racional a fin de perfeccionar el trabajo en las empresas privadas y en los organismos técnicos estatales. Aunque su labor no suele trascender del marco estricto de su ámbito específico, resultaría difícil no advertir la crecida importancia que asume en el proceso de mejoramiento de los sistemas de producción para llevarlos a planos cada vez más elevados con el propósito de asegurar su eficiencia y, de ese modo, extender el prestigio de la industria argentina no sólo en el mercado interno, sino también en el extranjero, donde, según es notorio, ha comenzado a competir auspiciosamente. A través de sus distintos centros operativos —el de la minería, el del caucho, el del cuero, el de los combustibles y el de materiales de construcción, entre otros—, desarrolla una útil tarea de experimentaciones y asesoramiento que redunda en beneficio exclusivo del sector a que se destina su esfuerzo de exploración y, desde luego, del propio país, porque su buen nombre, en este rubro como en cualquier otro, depende fundamentalmente del progreso que vaya conquistando en sus manifestaciones creadoras.

No es únicamente en punto a realizaciones que el INTI lleva a efecto un programa de vasta proyección ya traducido en hechos concretos, pues, asimismo, su influencia se deja sentir en otro aspecto no menos esencial como es el relativo al examen de los grandes problemas que incumben a la industria mediante conferencias, congresos, intercambio universitario y publicaciones para contemplar con la observación directa los fenómenos que atañen al desarrollo cualitativo y cuantitativo de cada renglón manufacturero.

Aunque con un presupuesto todavía insuficiente para intensificar al máximo sus posibilidades de colaboración más amplia con los interesados en aprovecharla —el de 1963/64 apenas si alcanzó a los 222.3 millones de pesos—, cumple, sin embargo, su alta misión de asistencia técnica y contribuye, además, a estimular el espíritu de indagación en los jóvenes egresados de institutos de formación profesional, pues a muchos de ellos se les facilitan viajes al exterior para completar sus conocimientos que más tarde han de ensayar entre nosotros. La adquisición de aparatos para pruebas y las enseñanzas que se imparten en los ya mencionados centros deben ser computados como otro aporte valioso que presta a la rápida evolución de las distintas ramas que integran el conjunto de expresiones industriales. He ahí, pues, en términos generales, la significación que es preciso reconocer al Instituto Nacional de Tecnología Industrial y la necesidad de ayudarlo a avanzar sin dificultades por el camino que se ha trazado.

Las tarifas telefónicas

Podría asegurarse que en el trasfondo de la impresión producida en el público por el aumento de las tarifas telefónicas adviértese muy particularmente el justo reclamo a un servicio más eficiente. Nadie ha dejado de pensar, en efecto, que dadas las circunstancias en que se desenvuelve la economía nacional habría sido imposible substraer a la mencionada prestación de lo que ha terminado por constituirse en una especie de ley permanente de la inestabilidad de los costos, fruto de una inflación que se muestra el poder público incapaz de contener.

Tenía que alcanzarla, como a todo lo demás, la irresistible ola inflacionaria, y de ahí que se comprenda pero no sin que disguste de modo serio la decisión de acrecer el precio en las escalas conocidas. Por lo demás, tampoco puede desestimarse la evidencia de su moderación si se establecen comparaciones con otros países o con los mismos índices de progresión advertidos en casi todos los renglones de nuestra vida, pero el problema, para abarcarlo en su aspecto global, merece ser considerado también en cuanto a las condiciones y calidad que distinguen a esta clase de comunicaciones alámbricas.

El sistema adolece de fallas notorias y es insuficiente, hasta extremos críticos, según se sabe, para responder a las exigencias de muchos miles de aspirantes a usuarios que aguardan desde hace muchos años que se les instale el aparato. Si la finalidad esencial del mayor desembolso dispuesto fuera la de destinarlo al mejoramiento tantas veces prometido, sería posible soportarlo, a pesar del nuevo sacrificio que impone; no será éste, sin embargo, el caso, como lo enseña la experiencia, de manera que en ese punto se apoya la reacción colectiva de desagrado y perplejidad. En la medida en que resulte posible, pues, lo que corresponde, como acto de buena administración, es el perfeccionamiento telefónico para compensar el alza que acaba de resolverse.

Del Estado de Israel celebran otro aniversario

Con motivo de celebrarse el decimoséptimo aniversario de la independencia del Estado de Israel, hoy, a las 19, se hará un oficio religioso en el templo de la Congregación Israelita de la República Argentina.

En la ceremonia, de la que participará el embajador de Israel, doctor Aba Gefen; el gran rabino, doctor Guillermo Schlesinger, dirá palabras alusivas. El servicio religioso estará a cargo de Jazan Abraham Blechorowicz, acompañado por el coro que dirige el maestro Néstor Stofblat.

Otros actos

La Unión Sionista Revisionista-Jerut realizó ayer, en el templo de Paso 423, un acto recordativo de los caídos en la guerra que precedió a la creación del Estado de Israel. El sábado, a las 21, se realizará un banquete en Sarmiento 2523.

Transmisión por TV

La Organización Sionista Argentina ofrecerá una transmisión de televisión mañana de 22 a 23, por el Canal 7, y el sábado a las 19, en la Sociedad Hebraica Argentina, dará una recepción en honor de las autoridades nacionales, de los miembros de la Embajada de Israel y de las autoridades de todas las instituciones centrales hebreas del país.

Muestra pictórica

En adhesión a los festejos del 17º aniversario de la independencia del Estado de Israel, se inauguró, en el local de la rama femenina de la Asociación Benefactora Argentina Bene Berith, Juncal 2573, una muestra de obras de la pintora Paulina Heller, sobre el tema "Nuestros árboles". La exposición podrá visitarse hasta el 18 del actual

Recepción en la Sociedad Hebraica

Por su parte, la Sociedad Hebraica Argentina ofrecerá hoy, a las 19, en su sede de Sarmiento 2233, una recepción destinada a reunir a sus colaboradores, amigos y representantes de la intelectualidad argentina. Esta reunión se completará con la velada sabática denominada "Dos testigos en la creación del Estado de Israel", a cargo de Moshé A. Tov y Carlos M. Grünberg, que tendrá lugar en la misma entidad a las 21.

Banquete de la Federación Sionista

La Federación Sionista Liberal Argentina ha organizado un banquete que se realizará mañana, a las 21.30, en los salones del Hotel Savoy, Callao y Cangallo, al que asistirá un representante de la Embajada de Israel en nuestro país. La reunión culminará con un programa oratorio y artístico.

EL PROYECTO DE LA LEY DEL LIBRO

Con motivo de expresiones formuladas por el subsecretario de Cultura de la Nación, profesor Antonio de la Torre, y de una reciente reseña periodística sobre la labor desarrollada y por desarrollar de la Subsecretaría de Cultura, el consejo directivo de la Cámara Argentina del Libro hizo llegar al titular de ese organismo oficial "su fervoroso apoyo y sincero aplauso frente a la comprensión puesta de manifiesto ante la importante iniciativa". Agrega dicha entidad que los editores argentinos observan con renovado optimismo que se ha dado un paso importantísimo hacia la ansiada política nacional del libro.

UNIVERSIDADES

DE BUENOS AIRES

Agronomía y Veterinaria

INTERCAMBIO ESTUDIANTIL. — La Facultad de Agronomía y Veterinaria ha resuelto prorrogar hasta mañana la inscripción para optar al intercambio estudiantil que se realiza anualmente entre la misma y la Universidad de Cornell, Estados Unidos. Es condición indispensable para participar en el mismo tener aprobadas veinte materias para los estudiantes de la Escuela de Agronomía y quince para los de Veterinaria.

Las inscripciones se recibirán en el Departamento de Extensión Universitaria de dicha facultad de 7 a 13.

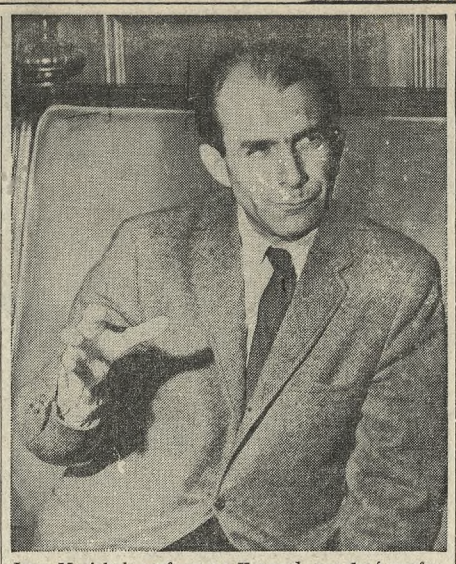

Juan Marichal, profesor en Harvard, que dará conferencias entre nosotros

Sobre la unidad cultural entre las dos Américas

Juan Marichal recorre América latina con el deseo de acercarse a la realidad de los pueblos de habla española, cuya literatura tiene un eco amplísimo en la juventud estudiosa de los Estados Unidos. Español de nacimiento y profesor en Harvard, su misión actual consiste en pulsar cada una de las manifestaciones intelectuales que puedan ser objeto, en los próximos meses, de una reunión de escritores latinoamericanos para determinar cuál es el verdadero rostro de esta parte del continente. Le interesa recoger, en la revista "Daedalus", una visión no conformista en lo social y en lo cultural de esta parte del mundo. Sostiene que el momento es propicio para intensificar el conocimiento recíproco entre la América de habla inglesa y la de habla española.

"A los estudiantes norteamericanos —dice en un momento de su conversación con un representante de LA NACION— les interesa América latina de un modo primordial, y dentro del conjunto de valores latinoamericanos, aquellas manifestaciones de la cultura que se proyectan con visión universal. No les interesa lo local ni lo pintoresco. Y la cultura que más se puede beneficiar de este deseo es, precisamente, la argentina, por su vocación universalista y su raíz europea. La juventud norteamericana tiene, además, otro anhelo cercano: conocer los pueblos latinoamericanos y entablar relación directa con los creadores y los artistas en general. El momento es propicio para el mejor entendimiento entre las dos Américas. Se acerca el día en que el hecho cultural desempeñará un papel decisivo en este acercamiento".

Juan Marichal nació en Tenerife, islas Canarias, en 1922. Era un adolescente cuando estalló la guerra de España y sus padres lo enviaron a estudiar en un liceo francés. La Segunda Guerra Mundial lo expulsó de Francia al Africa del Norte y de allí a México. En la Universidad Nacional Autónoma de la capital mexicana se encontró con quienes hubieran podido ser sus maestros en Madrid o Barcelona: Joaquín Xirau, José Gaos y otros renombrados profesores españoles que dictaban cátedra en su condición de exilados políticos. Consiguió el doctorado en Princeton, Estados Unidos, bajo la dirección de Américo Castro. También estudió con Amado Alonso, "considerado argentino" —dice—, y con Pedro Salinas, con cuya hija se casó. En 1949 comenzó su actuación como profesor en el departamento de Letras Hispanoamericanas en Harvard, donde sobresalen dos profesores argentinos, Raymundo Lida y Enrique Anderson Imbert.

Su cátedra se especializa en literatura española e hispanoamericana, y, en especial, de la historia intelectual de la España moderna y de la América latina de nuestros días. En 1957 publicó en Barcelona "La voluntad de estilo", y, actualmente, trabaja en un volumen titulado "Historia intelectual de la América latina (desde 1808 a nuestros días)". Comparte estas actividades con la publicación de las obras completas de Pedro Salinas y de Manuel Azaña. Las de este escritor español abarcarán cinco volúmenes, con prólogo y notas suyas. Se detuvo en el autor de "El jardín de los frailes" atraído por el brillo de su estilo y la precisión de sus ideas. Le interesan especialmente aquellos escritores en relación con la sociedad en que viven y escriben, y, sobre todo, en su capacidad para marcar rumbos y abrir brechas en el espíritu crítico de su país y de su tiempo. Azaña figura entre estos autores.

Juan Marichal habla con seguridad y conocimiento de sus temas preferidos. Viaja en compañía de su esposa, conocedora también de las literaturas de nuestros pueblos. En los próximos días dictará dos conferencias en la Facultad de Filosofía y Letras de Buenos Aires: una sobre Unamuno y otra acerca de Salinas. Su vinculación con esta parte del mundo está anudada a través de su relación personal con autores y movimientos culturales, a los que presta la mayor atención para responder al interés que nuestros escritores despiertan entre los estudiantes norteamericanos.

CONFERENCIAS

Programa para hoy

"Recuerdos del Colegio Nacional Bernardino Rivadavia", por **Bernardo González Arrili**, con el patrocinio del Centro ex Alumnos de dicho establecimiento, a las 18.30, en el Ateneo Iberoamericano, Lima 383.

—"La obra de Margarita Galetar", por **María de Villarino** y **Leonardo Estarico** (presentación de dos libros), a las 19, en la Galería Rubio de Arte y Cultura, Viamonte 458.

—"Leguas de polvo y sueños", de Alicia Jurado, por **José Luis Lanuza** (presentación de un libro), a las 18.30, en la Librería Goncourt, Montevideo 1130.

—"La revolución en la historia", por **Armando Asti Vera**, a las 19, en la Sociedad Hebraica Argentina, Sarmiento 2233.

—"Arthur Miller" por **María Celia Velasco Blanco** (tercera conferencia del ciclo "Cinco autores a través de cinco obras dramáticas"), a las 19, en el Instituto de Cultura Religiosa Superior, Rodríguez Peña 1054.

—"Antología de "Zona", por **Edgard Bayley**, **Miguel Brascó**, **César Fernández Moreno**, **Noé Jitrik**, **Francisco Urondo** y **Alberto Vanasco**, a las 20, en el Centro de Artes y Ciencias, Maipú 466.

—"Guía de museos: la línea como medio de expresión", por **Osvaldo López Chuhurra**, a las 18.45, en la Asociación Ver y Estimar, Florida 659.

—"La pintura del siglo XX", por **Vicente Caride** (iniciación de un ciclo), a las 19.30, en la Asociación Estímulo de Bellas Artes, Córdoba 701, esquina Maipú.

—"Un viaje a Barcelona y Madrid", por **Susana de Aquino**, con proyecciones, a las 19.30, en Aquelarre, Tucumán 764, entrepiso, local 30.

—"Por qué escribo acerca de Alfonsina Storni", por **Carlos Alberto Andreola**, con ilustraciones poéticas por **Lola Membrives**, **Luisa Vehil**, **Maruja Gil Quesada** y **Santiago Gómez Cou**, a las 18, en la Biblioteca del Consejo de Mujeres, Charcas 1155.

—"El bloqueamiento afectivo. Las dificultades en la expresión del amor. El temor a la pérdida", por **Jorge R. Menéndez**, a las 20.15, en el Centro de Integración Psicológica, Esmeralda 779, 1er. piso.

—"Nuevos libros de Francia", por **Bernard Lonmagne**, **Geneviève Clamens** y **Jacques Lafon** (en francés), a las 19, en la Allanza Francesa, Córdoba 936.

—"Orientación psicopedagógica para padres", por **Nora B. Leibovich**, a las 15.30, y "Decoración de interiores e historia de los estilos en el arte", por **María T. F. Y. de Cora Elisetih**, a las 15, ambas en el Consejo Argentino de Mujeres Israelitas, Río Bamba 1020.

—"En torno a la estética", por **Emilio Sampietro**, a las 19.30, en la Federación de Empleados de Comercio, Uruguay 317, 1er. piso.

—"Evolución de las ideas socio-históricas en la Argentina", por **José B. Rino**, a las 21, en el Rotary Club de Morón, Rivadavia 18251, Morón.

—"El espíritu ciudadano a través de tres épocas", por **Estanislao del Campo Wilson**, a las 18.45, en el Centro Femenino de Cultura Cívica, Posadas 1069.

DIPLOMÁTICAS

AGASAJO AL MINISTRO DE EDUCACION. — Con motivo de viajar próximamente a Israel para asistir a la inauguración de la Ciudad de los Museos, en Jerusalén, el ministro de Educación y Justicia, doctor Alconada Aramburú, y su esposa fueron agasajados con una comida por el encargado de negocios de Israel, consejero Aba Gefen, y su esposa.

Mirador porteño

La postrer golondrina

Dijimos una vez que, desde los días del autor de «Rimas», las golondrinas eran lo más lírico y entrañable de la primavera". Y es que ellas, sin haber leído a Aristóteles, saben que si bien el hombre y los animales pueden vivir tanto en el infierno de ciertas zonas tropicales como en las heladas estepas del Artico, donde el primero de ellos mejor desarrolla su personalidad es en las regiones templadas, aquellas de las cuales dijo Fray Luis de León: "Eterna primavera aquí florece". Díganlo, si no, las corrientes de turistas que en Europa descienden durante todo el año del septentrión hasta la Costa Azul, las aguas del Tirreno o la costa del sol española, ahora de moda. O quienes, apenas baja el termómetro en su país, huyen hacia el Caribe, las doradas islas del Mediterráneo y otros lugares similares. Sí, no cabe duda, la golondrina, a más de su graciosa silueta y su vuelo lleno de armonía, es un bicho "inteligente". ¿A qué preocuparse del guardarropa invernal, de la estufa y la calefacción, si la pródiga madre naturaleza les da la solución con sólo emprender un vuelo, en el "jet" más barato del mundo, de unos cuantos miles de kilómetros?

Buenos Aires goza ampliamente de las preferencias del avecilla becqueriana, lo cual prueba que su clima no ha de ser "el peor del mundo", como suele decirse en ese afán de denigrar lo propio que nos caracteriza. Claro está que ello no sucede en los doce meses del año, pero muchas veces en agosto, cuando "derraman en flor los durazneros / una alegre sonrisa de quince años", como cantara Rafael Obligado, se las ve aparecer bajo el diáfano y bellísimo cielo porteño que tantas veces hemos elogiado. Suelen en esa época andar solas, y es por breves momentos que se las ve rondar junto al azul. Tal vez se trate de una "exploradora" que viene a ver como anda el tiempo por aquí. Ya más adelante, cuando se suceden los días tibios viene el resto de la bandada, como alegres colegiales saliendo de las clases con su uniforme gris y negro.

En forma semejante, la partida de estas aves hacia otras regiones del globo marca, definitivamente, el fin del otoño. Adiós, hasta septiembre, los largos atardeceres, las noches profundas cuajadas de luceros, los claros días abrileños. Pronto vendrá el cierzo a reemplazarlos, la ventisca, las madrugadas tupidas de neblina y las noches desoladas. Pero este año, el calor que entre algunas rachas frescas ha persistido hasta hace unos días, ha hecho que algunas de las viajeras se quedaran rezagadas en la ciudad, como turistas seducidos por el embrujo de Buenos Aires. Se las ha visto revolotear en bandadas por los jardines, y hasta una de ellas —quizás deseaba saber qué era eso del "sobierno" de que tanto hablan los hombres— se metió en uno de los salones de la Casa Rosada, como postrer paseo, hasta la próxima estación de las flores, de su estancia ciudadana.

Será tributado un homenaje al general Allaria

Con motivo de cumplirse pasado mañana el centenario del nacimiento del general Angel P. Allaria, fallecido en 1942, un grupo de caballeros, con el objeto de constituir una comisión de homenaje, reunióse en el Círculo Militar.

En la reunión usó de la palabra el señor Alfredo I. Ledesma, previa apertura del acto por el presidente del Círculo Militar, general Juan S. Garré. Constituida la comisión, se resolvió que después del oficio religioso, dispuesto por los familiares del extinto y que tendrá lugar ese día a las 11 en la Basílica de Nuestra Señora del Pilar, será descubierta una placa recordativa en el sepulcro que guarda sus restos en la Recoleta, ocasión en que hará uso de la palabra el doctor Horacio Rivarola, sin perjuicio de otros homenajes que rendirá la Secretaría de Guerra y demás organismos militares o civiles. Asimismo, se invitó al teniente general Emilio Forcher para que en una fecha próxima pronuncie, en el Círculo Militar, una conferencia sobre la personalidad del general Allaria.

La comisión de homenaje quedó así constituída: presidente, teniente general Carlos von der Becke; vicepresidente 1º, doctor Horacio Rivarola; vicepresidente 2º, Alfredo I. Ledesma; secretario, doctor Juan Manuel Duclós Peña, y vocales, los señores doctor Emilio de Alzaga, general Elbio C. Anaya, teniente general Pedro E. Aramburu, general Adolfo Arana, Moisés Aráoz Reto, coronel Raúl Arizmendi, teniente general Juan Carlos Bassi, doctor Ricardo Becú, coronel Pablo Barreta, arquitecto Horacio Bustillo, coronel Rafael Brizuela, ingeniero José M. Bustillo, doctor Pedro P. Corti, general Edelmiro J. Farrell, Juan B. Filgueira Risso, teniente general Emilio Forcher, general Rosendo M. Fraga, ingeniero Alfredo R. Gando, general Raúl González, ingeniero Aníbal López, generales Martín Gras, Juan S. Garré y Carlos Kelso, Martín Irigoyen, brigadier Lauro Lagos, Raúl de Labougle, teniente general Julio Alberto Lagos, general Bernardino N. Labayru, doctor Alfredo de Labougle, generales Estanislao López, Rodolfo Larcher, Eduardo López y Angel J. Manni, teniente general Diego I. Mason, doctor Jorge M. Murga, Jorge Maurice Echagüe, Eduardo O'Farrell, coronel Isaac Fernando Morel, ingeniero Eduardo Maurette, coronel Emilio Olsen, generales Luis Perlinger y Juan Pierrestegui, doctor Ernesto Padilla, ingenieros Eduardo Pous Peña y Raúl Pasman, Juan Poolastrou, Hugo Luis Peña Alvarez, doctor Carlos Rodríguez Egaña, Agustín M. Roca, Roberto Luis Rossi, general Francisco Reynolds, Alberto N. Roca, general Moisés Rodrigo, teniente generales Benjamín Ratenbach y Angel Solari, doctor Frank Soler, teniente general Juan Carlos Sanguinetti, doctor Abel Sánchez Díaz, generales Oscar R. Silva y Juan N. Tonazzi, ingeniero Julio Vela Huergo, doctor Luis M. Zambrano y Amalio Valdez.

Las adhesiones se reciben en el Círculo Militar, Santa Fe 750, T. E. 31-0772; en la Asociación de Oficiales Retirados de las Fuerzas Armadas de la Nación, Florida 165, local 300, T. E. 33-0677, y en el estudio del doctor Juan Manuel Duclós Peña, 25 de Mayo 340, piso 4º, de 10 a 12, T. E. 31-3249.

Actos de homenaje

Con motivo de cumplirse pasado mañana el centenario de su nacimiento, se ha constituído una comisión de homenaje, presidida por el teniente general Carlos von der Becke, que hará oficiar una misa ese día a las 11, en la basílica de Nuestra Señora del Pilar, a la que concurrirán los integrantes de aquélla y oficiales del Comando del Cuerpo de Ejército I. A las 11.40, en la Recoleta, en la bóveda de Mauricio Roca, donde descansan sus restos, se descubrirán sendas placas de la Comisión de Homenaje y de la Sociedad Militar Seguro de Vida, ocasión en que hablarán, en nombre de ellas, el doctor Horacio Rivarola y el vicealmirante Osvaldo Repetto. Finalmente, por la Secretaría de Guerra, se referirá a la personalidad del desaparecido alto jefe del Ejército, el general Carlos Guido Blanco.

Regresará a Italia hoy el general Aloia

El jefe del Estado Mayor General del Ejército Italiano, general Giuseppe Aloia emprenderá hoy el regreso a su país. Como se informó diariamente, el citado militar fue objeto de diversos agasajos y distinciones durante su estada en el nuestro, y ha visitado Córdoba y Mar del Plata. El ilustre huésped realizó este viaje a la Argentina por invitación especial del comandante en jefe del Ejército, teniente general Juan Carlos Ongaña. El general Aloia saldrá del Aeropuerto Internacional de Ezeiza hoy a las 12.5, y será despedido por el jefe del Estado Mayor General del Ejército, los subjefes del organismo y el comandante del Cuerpo de Ejército I.

SERÁ AGASAJADO EL EMBAJADOR DE PERÚ

Con motivo de concluir su gestión diplomática en la Argentina el embajador del Perú, doctor Pedro Ugarteche Tizón, un núcleo de sus amigos lo despedirá con un almuerzo que será servido el sábado, a las 12, en el Automóvil Club Argentino.

Los interesados en participar del agasajo deberán retirar su tarjeta en la Cámara Argentino-Peruana, Galería Güemes piso 5º, oficina 511, de 15 a 18, o en el Automóvil Club Argentino, hasta la víspera.

El consejo asesor de la Cámara Argentina de Anunciantes, por su parte, ofrecerá un almuerzo especial en honor del doctor Ugarteche Tizón, el lunes venidero, en el Plaza Hotel.

En la ocasión se agasajará también el doctor Ovidio Giménez, miembro del citado consejo asesor, por haber sido honrado recientemente por el país hermano con la condecoración al Mérito por Servicios Distinguidos, en el grado de Comendador.

LAS REUNIONES SOBRE LIMITES

La Comisión Mixta de Límites Argentina-Boliviana comenzará hoy la trigesimoséptima reunión plenaria, que se hará en la sede de la Comisión Permanente de Límites, Oro 2469, y que se prolongará por una quincena. Las deliberaciones tienen

Por la Argentina intervendrán el presidente de las comisiones demarcadoras de límites, general Otto Helbling; los delegados demarcadores, general Juan José Nano y Sr. Ezequiel V. Mazón, y el secretario, señor Nicolás Sabatini.

El Ministerio de Relaciones Exteriores y Culto informó que ayer se inició en Montevideo la Reunión Gubernamental sobre Transporte Acuático. Para presidir las deliberaciones fue elegido por unanimidad el titular de la delegación argentina, embajador Carlos Becerra. Vicepresidentes serán los representantes del Perú y del Paraguay, senadores Miguel Flores y Carlos Vasconcellos, respectivamente.

BELLAS ARTES

Viaje de un pintor

Partirá el sábado para Europa el pintor Luis Corcostegui. Visitará Francia, Inglaterra, España, Italia y Grecia y extenderá su viaje de estudios y documentación a la cuenca del Nilo.

Obras de Dubuffet

Una muestra de cien obras del pintor francés Jean Dubuffet se inaugurará hoy a las 18.30 en el Centro de Artes Visuales del Instituto Torcuato Di Tella, Florida 936. La exposición estará integrada por tintas y "gouaches" que integran la colección particular del artista y pertenecen a distintas épocas de su creación, desde 1943 hasta 1964.

La Fundación Severo Vaccaro da su premio

Por novena vez, la Fundación Severo Vaccaro concederá este año el premio bienal instituido para el periodista, el escritor o el hombre de ciencia argentino o extranjero, con radicación permanente, que haya sobresalido por el cumplimiento de su actividad intelectual y por el conjunto de una labor que resulte honrosa para el país y beneficiosa para la humanidad.

La distinción, que consiste en una medalla de oro y la suma de 20.000 pesos, será entregada en un acto público que se realizará el 7 de junio, Día del Periodista, y la otorgará el consejo de la fundación, que integran las siguientes personas: presidente, Dr. Bernardo A. Houssay; vicepresidente, Dr. Roberto F. Giusti; secretario, Sr. Adolfo Lanús; tesorero, señor Nicolás Greco Vaccaro, y vocales, doctor Juan S. Valmaggia, Sr. Alfonso de Laferrère, Dr. Horacio Rivarola, doctor Carlos Alberto Erro, Dr. Venancio Deulofeu y Sr. Eduardo Mallea.

Hasta ahora obtuvieron dicho premio el profesor Francisco Romero, el Dr. Oscar Orías, el profesor Ernesto Nelson, el Dr. Alberto Gainza Paz, el profesor Américo Ghioldi, el señor David Michel Torino, el Sr. Enrique Banchs, el Sr. Eduardo Mallea, el profesor Luis Federico Leloir y el Dr. Roberto Levillier.

Los que aspiren a la distinción deben enviar sus antecedentes a la secretaría de la Fundación Severo Vaccaro, Avenida de Mayo 628, antes del 15 del actual.

SERÁN OTORGADAS BECAS EN ESPAÑA PARA ESTUDIOSOS

El consejo directivo de la Fundación Pedro de Mendoza anuncia el comienzo de un curso, todos los sábados hasta octubre, de 10 a 12, en Obligado 2139, para quienes aspiren a las ocho becas que la entidad otorga anualmente para estudiar en Madrid durante nueve meses en 1966. El curso comienza el 8 del actual, fecha hasta la cual se reciben inscripciones, y los aspirantes deben tener los estudios secundarios cursados. La inscripción se realiza de 16 a 19.30 los días hábiles y de 10 a 12 los sábados.

Dictarán las clases los doctores Angel J. Batistessa, Alberto Obligado, Marcelo Peltzer, José M. de Estrada, Juan Castrillo, César Fernández Moreno y Carballo Picazo. Las becas tendrán un subsidio mensual de 4500 pesetas y alojamiento en colegios mayores universitarios y los curso sillistas deberán abonar 1000 pesos en concepto de matrícula, e igual importe por el mes de julio. Al final de los estudios recibirán un diploma, siempre que completen el setenta y cinco por ciento de la asistencia a las clases.

Por su parte, los sábados de 12 a 13, dictará un seminario el Dr. Batistessa, para cuya inscripción se requiere tener título universitario o de institutos superiores de lengua y literatura. En cuanto a las becas de 1964, fueron otorgadas a Hebe Campanella, Nelly Dorronzoro, Gonzalo López Vázquez, Teresa Ramonet, María Scuderi, Osvaldo López Chuchurra, Celia García Zárate y Mario Caravario. Se recomendaron algunos trabajos más, igual número al de las becas, para el caso de que cualquiera de los mencionados no usufructuara la que le correspondió.

SE REUNIRÁ HOY EL CLUB DE LEONES

El Club de Leones de Buenos Aires tendrá como huésped en su reunión de hoy al ex embajador Dr. Julio Amoedo, quien ha sido invitado a exponer su pensamiento respecto del panorama que ofrece América Central con motivo de la infiltración comunista.

La reunión se realizará en el Alvear Palace Hotel y comenzará a las 21.

LOTERIA de SANTA FE

14, 21 y 28 DE MAYO SORTEA CON PREMIO MAYOR DE

$ 15.000.000

EN UNA SOLA SERIE AL PRECIO DE

$ 1.320 EL ENTERO

$ 440 EL TERCIO

SORTEA POR LA LOTERIA NACIONAL

Como siempre mandamos en el día los pedidos de nuestros numerosos clientes en carta certificada sin membrete.

RESERVA ABSOLUTA

Haga su pedido a los distribuidores para todo el país

LO. SA. FE. S. A.

SANTA FE 1167 — C. C. 634 — ROSARIO

T. E. 27106 - 28307 - 40294

SI Ud. DESEA CONOCER PROGRAMAS, PIDALOS

TENGA FE EN LA LOTERIA SANTA FE

LA MAS PRESTIGIOSA DEL PAIS

UNICA QUE SORTEA 15 MILLONES

Cadetes del Colegio Militar visitarán varias industrias

Divididos en grupos irán al establecimiento SOMISA, de San Nicolás, y a otras fábricas

El personal superior y cadetes del Colegio Militar realizarán una serie de visitas a establecimientos industriales para completar el ciclo de extensión cultural.

Hoy será visitado el establecimiento SOMISA, en San Nicolás, y mañana y pasado mañana la fábrica Ford, en General Pacheco.

Declaraciones de un asesor

El ingeniero Humberto León, asesor técnico del Banco Central de la República de Honduras, a su regreso de la visita que realizó a los Altos Hornos de Zapla, tuvo conceptos altamente elogiosos para nuestra industria siderúrgica, representada por esa avanzada de la Dirección General de Fabricaciones Militares.

También de regreso de una visita a los Altos Hornos, el ingeniero Harold V. Pape, gerente general de Altos Hornos México S. A., expresó valiosos conceptos sobre la tarea que se realiza en Zapla.

Técnicos en Alemania

Se encuentran estudiando en Alemania técnicos argentinos en siderurgia graduados en la Escuela General Savio, que funciona en Zapla. Son ellos los señores Lucio Oviedo, Iván Vilamesa, Marcos Urquiola, Elide Chavez, René Gómez, Avilio Campos, Alfredo Fellner y César Gil. Finalizó el curso el Sr. Urbano Soto.

Visita a una fábrica

Alumnos del tercer curso de la Escuela de Seguridad Nacional del Instituto de Ciencias Políticas de la Universidad del Salvador realizaron una visita a la Fábrica Militar de Aceros en Valentín Alsina. Asistieron gendarmes integrantes de dicho curso, quienes recibieron explicaciones sobre la fábrica.

Celebración

PILAR. — Con motivo de cumplirse el vigésimo aniversario de la creación de la Fábrica Militar de Materiales Pirotécnicos, la entidad hará oficiar hoy en la iglesia parroquial de Nuestra Señora del Pilar una misa de acción de gracias y en recuerdo del personal fallecido en el establecimiento.

DESDE SU FABRICA Y EN SUS DOS CASAS

VITRINA HOLANDESA, en cedro importado, 4 cajones. Peq. antic. y 12 cuotas de $ 4.240

Y muchas ofertas más

SAGASTI

CORDOBA 2828
SANTA FE 1683
MINISTRO BRIN 615

Un placer NOELISIMO

6 GUSTOS NOEL

COLEGIO DE ESCRIBANOS

Licitación para comprar un terreno

El Colegio de Escribanos llama a licitación para la adquisición de un terreno de 25 metros de frente por 50 de fondo, aproximadamente. - Zona: Avenida de Mayo, Rivadavia, Callao, Córdoba y Maipú.

Informes y propuestas:

Callao 1542, Capital Federal

EL DR. SUÁREZ VIAJARÁ HOY A RÍO SANTIAGO

Adhesión a los actos del Día de la Armada Nacional

El ministro de Defensa Nacional realizará hoy una visita a la Escuela Naval de Río Santiago, en compañía del secretario de Marina, vicealmirante Manuel A. Pita. El Dr. Leopoldo Suárez será recibido en el instituto por su director, capitán de navío Raúl Francos, y por la plana mayor. En el salón se efectuará una disertación sobre el funcionamiento de la escuela y los visitantes serán agasajados con un almuerzo. Por la tarde, habrá una formación y desfile de los efectivos.

Día de la Armada

Con motivo del Día de la Armada, que se celebrará el 17 del actual, las autoridades navales han dispuesto que buques de la escuadrilla de ríos visiten puertos del litoral fluvial. Las unidades que integran el grupo de rastreadores visitarán el puerto de Asunción, Paraguay, para asistir a los actos que se efectuarán en esa ciudad.

El programa de actividades que cumplirá el mencionado grupo naval, que se halla al mando del capitán de fragata Eduardo Pablo Aratti, quien enarbola su insignia en el rastreador Granville, es el siguiente: los rastreadores Seaver, Robinson y Py, escoltando al Granville, entrarán al puerto de Asunción el 12 del actual y permanecerán hasta el 15; posteriormente, se disgregará el conjunto para efectuar las siguientes visitas: a Formosa, rastreadores Py y Granville, del 15 al 18 del actual; a Corrientes, rastreadores Robinson y Seaver, del 16 al 21; a Reconquista, rastreadores Granville y Py, del 20 hasta el 22; a Santa Fe, rastreadores Seaver y Robinson, del 23 al 26, y a Paraná, rastreadores Granville y Py, del 23 al 26. En cuanto a las unidades del Grupo de Patrulleros, visitarán los siguientes puertos: a San Pedro, patrullero Murature, del 15 al 18; a Gualeguaychú, patrullero King, del 15 al 18; a Ramallo, patrullero Murature, del 24 al 26, y a Villa Constitución, patrullero King, del 24 al 26.

Entrega de espadas

MAR DEL PLATA. — En la escuela complementaria de la armada Francisco de Gurruchaga se realizará hoy, a las 16.30, la ceremonia de entrega de uniformes a los cadetes recientemente ingresados y de espadas a los oficiales del cuerpo profesional que han efectuado el curso de instrucción básica militar. Esa ceremonia, a la que han sido invitados el comandante del área naval de Puerto Belgrano, el comandante de la subárea naval marplatense y autoridades locales, será presidida por el director general del personal naval, contralmirante Juan Carlos González Llanos.

Luego de la ejecución del Himno Nacional hablará el jefe del cuerpo de cadetes, capitán de corbeta Clodomiro Núñez.

Después de la entrega de premios por capacitación y conducta, de uniformes y de espadas, pronunciará una alocución el director de la escuela, capitán de fragata Alfredo B. Astiz. Finalmente será servido un vino de honor.

El señor Peter Casson, representante personal del secretario general de la UN, explica a los periodistas el motivo de su actual gira y los objetivos del UNITAR

Objetivos del UNITAR

En conferencia de prensa que ofreció ayer el Sr. Peter Cassón en las oficinas de la Junta de Asistencia Técnica de la UN, que funcionan en el décimo piso del Ministerio de Obras y Servicios Públicos, éste mismo, representante personal del secretario general de las Naciones Unidas, Sr. U Thant, explicó los alcances de la gira que realiza por nueve países de la América latina, y que, en concreto, consisten en obtener el apoyo financiero para el sostenimiento del Instituto de Formación Profesional e Investigaciones del alto organismo internacional (UNITAR).

Tras hacer referencia a esa finalidad, dijo el Sr. Casson que además se procura que destacadas personalidades de los distintos países y estudiosos de los diversos aspectos inherentes a la actividad de las organizaciones internacionales, presten su colaboración y sus conocimientos para perfeccionar la asistencia técnica que brinda la UN. Fundamentalmente, el objetivo del instituto, que tiene su sede frente al edificio de las Naciones Unidas, en Nueva York, es impartir cursos de capacitación e investigación a funcionarios de los Estados en desarrollo que lo integran, para adiestrarlos con vistas a los servicios que han de prestar tanto en sus respectivos países como en dependencias de la UN. Esos funcionarios deben ser designados por las cancillerías, oficinas de planificación y organismos técnicos de las naciones.

El UNITAR fue creado por la asamblea general de la UN en 1963 y, posteriormente, el Consejo Económico y Social aprobó una resolución por la cual se pidió al secretario general que gestionara la ayuda financiera para su desenvolvimiento.

Hasta el 1º de abril de este año 49 países —de los 80 que se pronunciaron por su creación, incluso la Argentina— han aportado o prometido contribuciones por un total de tres millones de dólares, suma que contempla 450.000 dólares donados por la Fundación Rockefeller y que se aplicarán a la adquisición de la sede.

El enviado del Sr. U Thant, a quien se le confiaron en diciembre de 1963 las funciones que ahora desarrolla, visitó ya más de 40 países. Es ésta la primera gira que aparca a países de la América del Sur, y acerca de cuyos resultados rendirá un informe a la junta de consejeros del instituto que, presidirá por Kenneth Younger, del Reino Unido, se reunirá en septiembre próximo, ocasión en que también se aprobará el plan de labor.

Horas antes de su diálogo con los periodistas, el Sr. Peter Casson había conversado acerca del tema con el ministro de Relaciones Exteriores y Culto. La entrevista —según lo reveló— le dio motivos para confiar en que la República Argentina dará al UNITAR, cuyo director ejecutivo es el Sr. Gabriel d'Arboussier, de Senegal, apoyo financiero y le brindará también la requerida colaboración de sus especialistas y estudiosos.

Hoy por la tarde, para continuar con su gira —que comprende a nueve países del hemisferio sur del continente americano— el Sr. Casson emprenderá viaje a Montevideo.

NOTAS SOCIALES

En la diplomacia—

El embajador del Perú, doctor Pedro Ugarteche Tizón, y su esposa, doña Catalina Miranda, ofrecerán pasado mañana una recepción de 19 a 21 para despedirse de sus relaciones.

Bodas de plata—

Con motivo de haber celebrado sus bodas de plata, el doctor Guillermo Obeid y su esposa, doña Elisa Porcel de Peralta, hicieron oficiar una misa de acción de gracias en la capilla del Colegio de la Santa Unión.

Reuniones—

La señorita María María Urruti y el señor Luis Jaime Bru, que en breve contraerán matrimonio, serán obsequiados hoy con un cóctel por el señor Emilio Bru y su esposa, doña Rosa García de Lara. Pasado mañana los despedirán con una comida el doctor Carlos Camogli y su esposa, doña Susana Woodruff.

Comidas—

En agasajo de don Martín Murphy y su esposa, doña Clara Moore, que en breve partirán para Europa, don Fernando Perés Vieyra y su esposa, doña May Moore, reunirán pasado mañana en una comida a un grupo de sus amistades.

➡ Don Rodolfo de Echevarrieta ofrecerá esta noche una comida en el Jockey Club en agasajo del señor Diether Zamolo von Bude-Moro, con motivo de su próximo viaje a Europa.

Casamientos—

En la iglesia de San Martín de Tours será consagrado hoy a las 19 el matrimonio de la señorita Isabel Casares con el señor Horacio Baibiene, ceremonia de la que serán padrinos los señores Miguel Dufaur y su esposa, doña Luz García Balcarce, y Horacio Baibiene Quintana y su esposa, doña Elena Sicardi Astoul.

➡ En la basílica del Santísimo Sacramento será bendecido pasado mañana a las 19 el casamiento de la señorita Silvia E. Molinari Harriott con el señor Alberto P. Heguy. Serán padrinos doña Myriam Heguy de Bensadon y los señores Raúl Molinari Romero y su esposa, doña Fanny Harriott, y Horacio Heguy. Debido al luto que guarda la familia del novio, los contrayentes saludarán en el atrio.

➡ Será consagrado hoy a las 20 en la basílica de Nuestra Señora del Socorro el matrimonio de la señorita María Irene Rojas con el señor Alejandro Roberto Firpo. Serán padrinos doña Mary Panelo de Rojas y los señores Tulio Firpo Miró y su esposa, doña Esther Guezalaga Berregas, y Aníbal Panelo.

➡ Con misa de esponsales será bendecido hoy a las 18.30 por el R. P. Sojo S. J. en la basílica de Nuestra Señora de la Merced el casamiento de la señorita María Cristina Larcade Suffern con el señor Eduardo P. Carú. Serán padrinos los señores Henri E. Larcade y su esposa, doña María Cristina Suffern Quirno, y Mario Carú y su esposa, doña María Juana Sanchaga.

➡ Se celebrará hoy en la intimidad en la iglesia del Patrocinio de San José el casamiento de la señorita María Amalia Demaría con el señor Pablo Luis Domínguez. Serán padrinos de la ceremonia doña Mabel Domínguez de Vuoto y don Miguel Angel Demaría.

➡ Será bendecido mañana a las 19.30 en la iglesia del Patrocinio de San José por el R. P. Plácido Avilés el casamiento de la señorita María Elena Spinelli con el señor Ramón Fernando Castilla, ceremonia de la que serán padrinos los señores Miguel D. Spinelli y su esposa, doña María Ester Boglioni Alvarez, y Ramón Castilla y su esposa, doña Julieta Panelo Ibarra.

➡ El R. P. Alberto Escobar Sáenz bendecirá hoy a las 20 en la iglesia del Patrocinio de San José el casamiento de la señorita Susana Romero Escobar con el señor Juan V. Sourrouille. Serán padrinos doña Beatriz Asurabarrena de Sourrouille y los señores Manuel C. Romero Escobar y su esposa, doña Renée S. Buganem, y Ernesto Sourrouille.

➡ En casa de la familia de la novia se celebrará hoy el casamiento de la señorita María Isabel Pace con el señor Rubén García Benítez.

➡ Hoy a las 20 en la basílica del Santísimo Sacramento se efectuará el casamiento de la señorita Ana María Ropero con el señor Ezequiel Marcelo Marotta. Serán padrinos las señoras María Esther La Salvia de Marotta y Amelia A. Romero de Ropero y los señores Alberto Ropero y Armando P. Marotta.

Compromisos—

Hoy se formalizará el compromiso de la señorita María Luisa Amadeo Mendoza con el señor Roberto Hearne Castelhum.

Beneficios—

Las Damas Auxiliares del Obispado de Goya, que preside doña Teresita Ferrero de Alvarez Colodrero, han organizado para el 1º de junio un té-canasta con desfile de sombreros y pieles que se realizará en el hotel Crillón. Lo recaudado en esta reunión será destinado a las obras sociales de dicha diócesis, cuyo titular es el obispo monseñor doctor Alberto Devoto.

La tarjeta se ha fijado en 300 pesos y puede solicitarse por los siguiente teléfonos: 32-9914 y 82-1413.

Enfermos—

Doña Zulema Hueyo Paz de Zemborain guarda cama.

➡ Ha sido operada la señorita María Soledad Alberdi.

➡ Restablecido, el Sr. Carlos María Rojas Argerich.

➡ Guarda cama doña Diana Ugalde de Limpenny.

Viajeros—

Para Suiza doña Rina Witt de Schultz.

➡ De Europa la señorita Inés Moura.

➡ Para Francia don Julio Andrés Petit y su esposa, doña Enriqueta Debray, y la señorita Julia Luisa Debray.

➡ Para Sudáfrica el señor Nicanor González del Solar.

➡ Para los Estados Unidos el doctor Santiago D. A. Rapallini y señora y doña María A. Picardo de Guastavino.

➡ Para Córdoba los señores Roberto Aguirre y su esposa, doña Inés María Soria, y Rodolfo Martínez.

➡ Para Salta doña Isabel Risler de Figueroa.

In memoriam

Con motivo de cumplirse el centenario del nacimiento de doña María Cárcano de Basavilbaso se rezará una misa mañana a las 11 en la iglesia de Nuestra Señora de las Victorias.

➡ En memoria de doña Sara Ramos Mejía de Freyre se rezará una misa mañana a las 9 en la iglesia Regina Martyrum.

➡ En sufragio del doctor Antonio Bonadeo Ayrolo se celebrará mañana a las 11.30 un funeral en la basílica de Nuestra Señora del Pilar.

➡ El Círculo de Damas Riojanas de la Confederación Nacional de Beneficencia hará oficiar hoy a las 19 una misa en la basílica de San Nicolás de Bari en memoria de doña María Luisa González de Vera Ocampo, recientemente fallecida.

➡ Hoy a las 11 en la iglesia de Nuestra Señora de las Victorias se celebrará una misa en memoria de doña Elena Rosa Predolini Parera de Espina.

Reunión semanal del Rotary Club de Buenos Aires

El Rotary Club de Buenos Aires realizará hoy su almuerzo-reunión semanal en el Plaza Hotel a las 12.45.

Como es habitual, la reunión estará dedicada a un tema, esta vez el gremial, el que ha sido invitado a desarrollar el secretario de la Confederación General de Empleados de Comercio, señor Armando March.

Asistirá al acto el ministro de Trabajo y Seguridad Social, doctor Fernando Solá.

Foro rotario

Mañana a las 21, en Martín Rodríguez 864, se efectuará un foro rotario sobre los problemas de las villas de emergencia, que ha sido organizado por el Rotary Club de la Boca. Expondrá el tema un equipo formado por el Rotary Club de Buenos Aires. Lo presidirá el ex titular de esta institución ingeniero Luis Lix Klett y lo integrarán los rotarios señores Eduardo L. García y Francisco Muro de Nadal. También participará del foro el R. P. Roberto D'Orta, asesor de la Villa Saldías.

CULTO CATÓLICO

PEREGRINACION A FATIMA. — El domingo a las 7.15 se realizará una peregrinación al templo de Nuestra Señora de Fátima, organizada por la Asociación de las Hijas de María de la Medalla Milagrosa. Los fieles partirán de esta última parroquia, Curapaligüe 1185.

CUARENTA HORAS. — Hoy y mañana, en la iglesia parroquial de San Isidro Labrador, avenida San Isidro y Arias.

SERVICIO SACERDOTAL DE URGENCIA. — Puede solicitarse diariamente, de 21.30 a 6, por el teléfono 84-2000.

Casa Fürst
FLORIDA 577
PLATERIA • CRISTALERIA • PORCELANAS DE LUJO

ARRIBÓ AYER EL PRESIDENTE DEL BANK OF AMERICA

Tomará contacto con sectores mercantiles y autoridades nacionales

Poco antes de las 15 llegó ayer al Aeropuerto Internacional de Ezeiza el presidente del Bank of America, Sr. Rudolph Peterson, acompañado por el vicepresidente ejecutivo de la entidad, Sr. Roland Pierotti. Motivo del viaje es su propósito de conocer personalmente la situación económica del país, a través de entrevistas con las autoridades nacionales, analizar detalles del comercio argentino-norteamericano con los organismos privados vinculados con él y tomar un contacto directo con la sucursal del Banco en nuestra ciudad.

Los viajeros, que se alojan en el Plaza Hotel, visitaron por la tarde las dependencias de la filial local del Bank of America, en Maipú 250, y, posteriormente, asistieron a una comida en el domicilio particular del Sr. Franklin Adam, asistente vicepresidente de la sucursal del Banco en esta capital. Estuvieron presentes en la reunión el embajador norteamericano ante nuestro gobierno, Sr. Edwin Martin; el Sr. George Aceves, gerente general de la sucursal local, y los Dres. Teodosio A. Brea y Teodosio C. Brea, abogados del Banco, acompañados todos por sus respectivas esposas.

Por la noche, los señores Peterson y Pierotti asistieron a la función inaugural de la temporada en el teatro Colón.

A mediodía, los visitantes asistirán como invitados de honor al almuerzo que ofrecerá en el Club Americano la Cámara de Comercio de los Estados Unidos en la República Argentina; el Sr. Peterson hablará a los postres. Por la tarde tomarán contacto con la prensa, en el transcurso de un cóctel que será servido en el City Hotel, y, posteriormente, ofrecerán una reunión similar en el Plaza Hotel, en agasajo de los corresponsales y clientes del Bank of America en nuestro país.

Acto literario de homenaje a Alfonsina Storni

La Biblioteca del Consejo Nacional de Mujeres, en prosecución de su plan cultural, ha organizado un acto de homenaje a la memoria de Alfonsina Storni en ocasión de cumplirse el 73º aniversario de su nacimiento el cual se realizará hoy a las 18 en la sala de lectura de la institución, Charcas 1155. En dicha ocasión el escritor Carlos Alberto Andreola disertará sobre el tema: "Por qué escribo acerca de Alfonsina Storni", y las actrices Lola Membrives, Luisa Vehil y Maruja Gil Quesada y el actor Santiago Gómez Cou, ilustrarán la conferencia con recitados de poesías de la autora de "El dulce daño".

José Oscar Palencia

Su fallecimiento

Dejó de existir ayer el señor José Oscar Palencia, jefe de la línea a las Américas de la Empresa Líneas Marítimas Argentinas. Su inesperada desaparición causó hondo sentimiento de pesar en ELMA y en el medio naviero, donde sus condiciones de caballerosidad y cordialidad eran apreciadas cabalmente.

El señor Palencia, a través de 23 años de actuación, primero en la Flota Mercante del Estado y luego en Líneas Marítimas, ocupó cargos de relevancia. Además, en 1959, asistió a la Conferencia de Fletes Argentino-Brasileña, en Río de Janeiro. En la misma ciudad participó en 1960 en la Brazil United States Freight Conference. En 1961 integró la subcomisión asesora en la ALALC y un año después concurrió en carácter de asesor marítimo a las reuniones de la misma entidad que se celebraron en Montevideo. En 1963 fue delegado de ELMA a la reunión constitutiva de la Asociación Latinoamericana de Armadores y el año pasado intervino en las conferencias de armadores que cubren el tráfico entre el Brasil y los Estados Unidos.

El extinto, que había incursionado en el periodismo, donde era comentarista de temas navieros, pronunció, asimismo, conferencias sobre temas de su especialidad en el Timón Club y otras entidades.

CIENTÍFICA

OBSTETRICIA Y GINECOLOGIA. — Mañana, a las 18, en Santa Fe 1171, la Sociedad de Obstetricia y Ginecología de Buenos Aires celebrará su primera sesión científica, con la presidencia del Dr. Carlos E. de la Colina.

CURSO INTERNACIONAL DE EDAFOLOGIA. — En las Universidades de Sevilla y Granada, España, será dictado el Curso Internacional de Edafología y Biología Vegetal, organizado por el programa extracontinental de la Organización de Estados Americanos. Para asistir serán otorgadas becas, debiendo los aspirantes elegir sólo una de las especialidades mencionadas. Para inscribirse requiérese poseer título universitario, experiencia en trabajos sobre la mat... cinado, por la... versidad o... preste servicio...

Los aspiran... deberán dirig... de Informació... nida de Mayo... hasta el 15 d...

CENTRO DE... PSICOLOGICA. ... del epígrafe, La... timo piso, "D"... un curso sobre "... pos de Estudio", qu... tado por la profes... Ferrario, y cursos regu... Rorschach para alumn... duados de psicología y... reg de psiquiatría. Los ... dos pueden solicitar inf... 9 a 12 y de 16 a 20, ... rección mencionada.

Aporto LOCAL en esquina

En la ubicación más selecta del Barrio Norte, para su explotación. Planta baja - entrepiso y subsuelo. Superficie 294 m2.

IDEAL para exposición y venta automóviles, bancos, modas, antigüedades o comercio de calidad.

TRATAR: LIBERTAD 836 - 3er. PISO - O...

con la calidad

LOPEZ TAIBO

calzado para jovencitos

En mamón,
70 % hecho a mano
Nº 31 al 40½

Fuertes y duraderos

BOTAS DE EQUITACION

Para señora y varón

RICARDO LOPEZ TAIBO S.A.C.e I.
Establecido en 1897
Medalla de Oro en la Exp. Univ. de Bruselas 1958.

CORRIENTES 350/52
En Mar del Plata: Rivadavia 2285
(abierto todo el año).

EN BULONES MUCHO DE TODO...

LINO PALADINO y CIA.

Por medio de MIDLAND

...Cuente con la más amplia gama de bulonería y en la cantidad que necesite: cabeza redonda, cuello y tuerca cuadrados; cabeza y tuerca hexagonales y cuadradas; para arados; tirafondos; de acero pulido; arandelas; tuercas; torniquetes; clavos etc., de las mejores marcas nacionales.

Consulte a:

MIDLAND COMERCIAL S.A.

Ventas: AV. BELGRANO 990 - Tel.: 37-4491 - CAPITAL FEDERAL
Expedición y Depósito: BUERAS 2901/87 - Lanús Este - Tel.: 241-0309

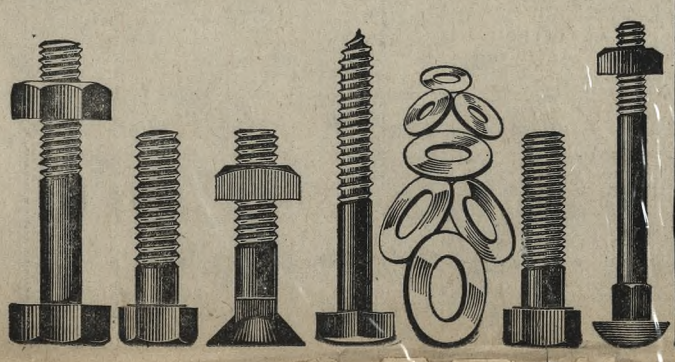

Participaciones Sociales

CASAMIENTO

SUSANA GOFFARD DE ZAR participa el casamiento de su hija ISABEL con el señor ANGEL CASTILLO MARIN e invita a sus amistades, por este único medio, a presenciar la ceremonia religiosa que se efectuará con misa de esponsales en la Abadía de San Benito (Villanueva y Maure), el jueves 13 de mayo a las 19 horas.

GOBIERNO DE LA PROVINCIA DE TUCUMAN

PRIMERA FERIA DE TUCUMAN DEL SESQUICENTENARIO DE LA INDEPENDENCIA ARGENTINA

Llámase a concurso público internacional de ofertas por el término de treinta (30) días para la organización, promoción, publicidad, ejecución y/o financiación, en conjunto o por separado, de los trabajos inherentes a la construcción de todos los elementos necesarios para el funcionamiento de la PRIMERA FERIA DE TUCUMAN DEL SESQUICENTENARIO DE LA INDEPENDENCIA ARGENTINA, a inaugurarse el día 9 de julio de 1966. Por bases y pliegos, dirigirse al Ministerio de Gobierno, con sede en Casa de Gobierno, San Miguel de Tucumán

Fecha de apertura de propuestas: el día 28 de mayo de 1965, a horas 10, en el despacho del MINISTERIO DE GOBIERNO

San Miguel de Tucumán, 26 DE ABRIL DE 1965

Dr. Raúl Héctor Barber
Ministro de Gobierno, Justicia e Instrucción Pública

Profesor Lázaro Barbieri
Gobernador de la Provincia

...ariado desfile ...cal en "Viaje de ...oche de verano"

...ima se conocerá ...noche de vera... ...nacional en la ...a variada selec... ...tos de música po... ...o, intervienen co... ...as del ambiente ...ional que en los di... ...dros de la película ...rigidas por Rubén Ca... Carlos Rinaldi, Rodolfo José Martínez Suárez y ...fugica. El argumento per... ...a Rodolfo M. Taboada, ...nografía a Mario Vana... relli, la dirección musical a Tito Ribero y la fotografía al recientemente desaparecido Alberto Etchebehere.

Luis Sandrini, Angel Magaña, Fidel Pintos, Tato Bores, Elsa Daniel, Dorita Acosta, Roberto Escalada, Luis Medina Castro, Diana Maggi, Chico Novarro, Don Pelele, Blackie, Alfredo Barbieri, Marcos Zucker, Ramona Galarza, Ranko Fujisawa, Néstor Fabián, Claudia y Alberto Olmedo son algunos de los más conocidos artistas que intervienen en la película.

Asimismo, en los diversos episodios se desempeñan los conjuntos Los Arribeños, Los Wanderful, Los Wawancó, la Escola do Samba y su desfile de lujosos vestidos de carnaval carioca, el ballet de Olga Francés y otros.

"Viaje de una noche de verano" fue rodada en eastmancolor. Algunos de los responsables de la coreografía fueron Domingo Campos, para los bailes brasileros, y Olga Francés y Emilio Buis para una especie de opereta con sabor a tango, y para los restantes cuadros, que incluyen una movida historia tropical, una historia del tango sintetizada por Rodolfo Kuhn, un compendio de los ritmos preferidos por la juventud actual, una muestra de ballet clásico japonés y una leyenda calchaquí evocadora de ritmos y mitos del folklore norteño.

La distribuidora L. B. presentará esta producción local.

CONSULTORIO DE GERIATRIA
Dr. Antonio N. Vollinoti
Exclusivamente enfermedades de la vejez. Pueyrredón 1108, 2o. piso
T. E. 82-4964 y 63-0421
Martes y jueves de 15 a 17 horas

Luis Medina Castro aparece así en uno de los cuadros musicales

Disertación de S. Gómez Cou

En un acto organizado por la institución Pro Arte disertará mañana a las 19 el actor Santiago Gómez Cou en el Palais de Glace, avenida Libertador 1248. El popular intérprete hablará acerca de "La magia del actor".

Cine-debate

"Oro y barro", film británico realizado por Clive Donner, será ofrecido hoy a las 21.30 por el cine-forum del Socorro, Juncal y Suipacha. A continuación se realizará un debate.

Estrenos del día

AMBASSADOR Y OTRAS SALAS: "Con gusto a rabia", con Alfredo Alcón, Mirtha Legrand, Marcela López Rey y otras figuras. Dirección: Fernando Ayala.

LIBERTADOR Y PARAMOUNT: "Crónica de un niño solo", con María Vaner y otras figuras. Dirección: L. Favio.

OPERA, PREMIER y OTRAS SALAS: "Nacidos para cantar", con Palito Ortega, Enrique Guzmán y Violeta Rivas. Dirección: Emilio Gómez Muriel.

Guido Salvini

Falleció en Italia

Perteneciente a una familia que dio autores, intérpretes y empresarios al arte teatral italiano, Guido Salvini, cuyo fallecimiento en su Florencia natal nos anuncia el cable, obtuvo celebridad en su país y en Europa durante el período comprendido entre las dos grandes conflagraciones mundiales. En 1924, después de haber estudiado leyes y música en la Universidad de Padua y servido como voluntario en las filas del ejército, ingresó, con funciones de escenógrafo y asistente de dirección, en el Teatro d'Arte di Roma, fundado por Pirandello. Tres años después condujo al elenco en una gira de mucho éxito a través de varias capitales europeas. Su fama estaba hecha y pronto se extendió al campo musical, donde puso en escena óperas y "ballets". La lista de sus producciones sería poco menos que interminable. Baste con decir que tanto en el teatro dramático como en el lírico triunfó en los más grandes escenarios de su país y de toda Europa.

El estilo de Salvini como director procuraba aunar las tradiciones de la conducción "a la italiana" con los requerimientos y modalidades de una técnica moderna.

Aparte de su propia e importante obra es de señalar la acción de Salvini entre los primeros propulsores del establecimiento de los teatros estables, que tanto contribuirían al progreso de la actividad dramática italiana y al perfeccionamiento de sus intérpretes.

El fallecimiento

FLORENCIA, 4 (AP). — Guido Salvini, director teatral italiano que dirigió el Teatro d'Arte di Roma, fundado por Luigi Pirandello, falleció hoy a las edad de 72 años.

Un cortometraje argentino en un festival alemán

El cortometraje argentino "Exposición", de Juan Beleni, que fue muy celebrado en el último Festival de Mar del Plata, ha sido invitado a participar en el Festival de Cortometraje de Oberhausen (Alemania Occidental), en el que intervendrá con carácter de estreno absoluto en el Viejo Mundo.

Exhibiráse hoy un film checo

La Asociación Amigos del Cine inaugurará hoy su tercer año de actividades en el cine Odeón, avenida Santa Fe 3363, con la exhibición del film checo "El sol en la red", de Stefan Uher, en carácter de preestreno. Las funciones, que serán precedidas por un corto metraje, se ofrecerán a las 20.15 y a las 22.30.

Un nuevo cine club funciona

El cine-club docente Renard, recién constituido, ofrecerá mañana a las 20, en Cerrito 1493, una función dedicada al realizador holandés Berl Haanstra. Se proyectarán y comentarán sus películas "Panta Rhei", "...Y el mar no estaba más" y "Rembrandt, pintor del hombre".

Tognazzi es la figura central de una comedia

El sello Interfilm anunció para esta semana el estreno de "El insaciable seductor", adaptación cinematográfica de una pieza de Pirandello: "Liolà".

La acción del film se ubica en un típico pueblecito italiano y refiere las aventuras de Liolà, personaje ingenuo y original, que se ocupa específicamente de reparar bombas de agua, pero dispone de sobrado tiempo para dedicarse a complejas conquistas sentimentales. Algunas de sus relaciones son Tuzza (Giovanna Ralli), joven que no tardará en acusarlo por sus asedios, y Mita (Anouk Aimée), que acepta con visible encanto su amistad. Pierre Brasseur encarna la figura de un ya maduro caballero llamado Simone. La dirección del film estuvo a cargo de Alessandro Blasetti.

El protagonista de "El insaciable seductor"

Quehacer teatral

La participación internacional en el presente año teatral empieza a adquirir relieves de interés.

Por de pronto, y en el Odeón, se presentará a comienzos de julio el rubro inglés Donald Sinden-Brenda Bruce. Ofrecerán dos obras: la versión original de "Querido mentiroso" y "Happy days", de Beckett, que Miss Bruce creó en el Court de Londres. Los espectáculos serán montados por Roy Rich, de intensa actividad en el teatro televisado de la BBC. En cuanto a Donald Sinden, una lista de importantes películas nos lo dio a conocer localmente.

El 6 de agosto volverá al mismo escenario Marcel Marceau con nuevas creaciones, mas sin dejar de lado su memorable Bip.

Finalmente, y en el Martín Coronado, dos de los mejores y más modernos exponentes de la Comédie Française, Jacques Charon y Robert Hirsch, encabezarán un elenco que actuará durante diez días, ofreciendo en ese lapso un repertorio que abarcará desde "Britannicus" hasta "Le fil à la pate", de Feydeau.

Pero quizás la velada de mayor sugestión residirá en un programa doble. Serán reunidos Molière y Ionesco a través de "Le mariage forcé" y "Le roi se meurt".

* * *

En su debut teatral como primera figura, María José Demare encarnará a Lisette en la comedia musical homónima de Malena Sandor que ensaya Gérard Huillier en Achalay.

La escenografía es de Luis Diego Pedreira y el reparto se ha incorporado Elena Petraglia.

Microinformaciones. — El próximo estreno de la Comedia Cordobesa será en junio. Mario Rolla montará allí "El pan de la locura", de Gorostiza.

—En Roma, el autor y actor Jerome Kilty orquestará "Occupe-toi d'Amélie" de Feydeau, con Paolo Stoppa y Rina Morelli como protagonistas.

—Susana Freyre parte para México en junio. Allí actuará en la nueva sala que ha inaugurado Manolo Fábregas y bajo su dirección protagonizará una comedia americana.

—En Nogoyá, el grupo La Ronda ha presentado, con "régie" de Luis César Minaglia, "Aserrín, aserrán, vamos todos a jugar...", un divertimiento para niños.

* * *

El Consejo Provincial de Difusión Cultural en Tucumán anuncia el Segundo Certamen de Obras Teatrales en adhesión al IV Centenario de la Fundación. Podrán intervenir autores argentinos o extranjeros con un mínimo de dos años de residencia. Los nativos deberán provenir de Jujuy, Salta, Santiago del Estero, Catamarca, La Rioja o la provincia auspiciadora. El jurado se expedirá antes del 31 de agosto.

Coetáneamente se anuncia el II Festival de Teatros Independientes de Tucumán, que se llevará a efecto entre el 18 y el 31 de octubre en el San Martín de aquella ciudad.

ALBERTO SORDI
SILVANA MANGANO
¡Cinco enfoques super-cómicos de una pareja super-moderna!
La Mia Signora
PROH. MEN. 18 AÑOS
Dist. A. A. Asociados
3 a. semana
EXCLUSIVAMENTE
Gran Cine OCEAN
A OSCAR

La triple comedia del año!
CATHERINE SPAAK
SOLTERA!
CASADA!
VIUDA!
3 NOCHES de AMOR
TECHNICOLOR TECHNISCOPE
con RENATO SALVATORI y ENRICO MARIA SALERNO
Dirección: RENATO CASTELLANI / LUIGI COMENCINI / FRANCO ROSSI
MAÑANA ESTRENO
BROADWAY · GRAND SPLENDID
LOCALIDADES EN VENTA
GENERAL PAZ · FLORES · PALACIO DEL CINE
PROH. MEN. 18 A OSCAR

UNOS DIAS MAS...
Todavía estos precios
CORTINAS!!!
1,60 alto $ 500
1,80 alto $ 600
2 metros $ 700
MANTAS-COLCHAS
1 plaza $ 590
2 plazas $ 1.150
Decoraciones Centro
CANGALLO 1717 — 45-1040

PARA LA JUVENTUD
KENTON Club
LAVALLE 538 - T. E. 49-1931
BAILE Y DIVIERTASE CON MUSICA MODERNA
AGASAJOS - DESPEDIDAS
AIRE ACONDICIONADO

¡UGO TOGNAZZI SE DESQUITA!
Antes fué: "EL MAGNIFICO C....."
Ahora es:
EL INSACIABLE SEDUCTOR
OTRO IMPACTO DE SEX-Y-RISA!
con ANOUK AIMEE y GIOVANNA RALLI
A OSCAR
MAÑANA IGUAZU · GRAN NORTE · GRAN SAVOY

MIRTHA LEGRAND
ALFREDO ALCON
VIVIR... AMAR... MORIR...
CON GUSTO A RABIA
Un Film de FERNANDO AYALA
de valiente actualidad
Con MARCELA LOPEZ REY
RICARDO TRIGO
Argumento LUIS PICO ESTRADA
PROH. MEN. 18 AÑOS
HOY estreno
AMBASSADOR
RIVERA INDARTE • T. GRAL. BELGRANO
RIO DE LA PLATA • GRAN LINIERS (Ciudadela)
Y DESDE MAÑANA
CUYO • MAJESTIC • CONSTITUCION • MORENO
LASTRA • PLAZA (San Martín)
PTE. AVELLANEDA (Avell) • SARMIENTO (S. A. Padua)
URQUIZA (Caseros) • GRAN CASTELAR (Castelar)
HISPANO (S. Fernando) • SARMIENTO (Lanús)
CABILDO (Avellaneda) • WILDE (Wilde)
Producción HECTOR OLIVERA para ARIES y A. A. ASOCIADOS

COLUMBIA PICTURES presenta
LIMITE DE SEGURIDAD
(FAIL SAFE)
¡EL MÁS EXPLOSIVO DRAMA DE NUESTRA ERA!
HENRY FONDA
COMO EL PRESIDENTE
DAN O'HERLIHY
WALTER MATTHAU
Dirigida por SIDNEY LUMET
mañana estreno
SARMIENTO-CAPITOL
APTA PARA TODO PUBLICO

¡YA! ES ÉL...
La estrella mundial de RUTA 66
GEORGE MAHARIS
"en persona"
5 UNICOS DIAS DE ACTUACION
DESDE EL MIERCOLES 19 DE MAYO
LOCALIDADES EN VENTA DESDE HOY
en el GRAN TEATRO
Opera
CORRIENTES 860
GRABA SUS TEMAS EN DISCOS CBS

CRONICA DE UN NIÑO SOLO
Es la mas expresiva película que a mi entender y sentir se haya filmado sobre esa edad de la vida".
Dr. FLORENCIO ESCARDO
"Este film hara revivir a la nueva generacion de realizadores argentinos".
L. TORRE NILSSON
Es una película bella y cruel, porque la vida es tambien bella y cruel. Favio asume su arte para comprometerse y enseñarnos a ver".
EVA GUIBERTI
"Tiempo de Cine"
"Una película que tiene emoción, sinceridad y sobre todo talento, un profundo y misterioso talento".
SALVADOR SAMMARITANO
"Es un film sensacional, maduro".
R. A. I. "El Mundo"
"Un film hermoso, sorprendente".
C. A. BURONE "La Prensa"
"Favio es ya uno de nuestros mejores directores, no reconocer la verdad de su film es dar la espalda a la realidad".
"ESQUIU"
VII FESTIVAL INTERNACIONAL DE MAR DEL PLATA:
PREMIO A LA MEJOR PELICULA, DEL JURADO DE LA CRITICA INTERNACIONAL
PREMIO ESPECIAL DEL GRAN JURADO
PREMIO A LA MEJOR PELICULA "Tiempo de Cine"
UN FILM DE LEONARDO FAVIO
HOY ESTRENO
PARAMOUNT · LIBERTADOR
A OSCAR
REAL FILMS
PROH. MEN. 18 AÑOS

ENRIQUE GUZMAN
VIOLETA RIVAS
JUAN RAMON
"DIMELO" "NADA ESPECIAL" "EL MURO"
"PICARA" "LLEVAME" "ALGO MAGICO"
"ACOMPAÑAME" "VIVO POR TI" "MARAVILLOSAMENTE"
NUNCA SE REUNIERON TANTOS IDOLOS JUVENILES
Nacidos para Cantar
CON LA MUSICA QUE ENLOQUECE A LA JUVENTUD
Los famosos T.N.T.
Las canciones de CHICO NOVARRO
ZULMA FAIAD - JULISSA
CHUCHO SALINAS - JORGE LUZ
MARIO FORTUNA
VICENTE RUBINO
PABLO DE MADALENGOITIA
El ballet de ADELA ADAMOVA
Fotografía AMERICO HOSS
Música LUCIO MILENA
APTA TODO PUBLICO
Un film de EMILIO GOMEZ MURIEL Argumento de ALFREDO RUANOVA
Distribuida por PEL MEX
HOY estreno
OPERA · PREMIER
PUEYRREDON - ROCA - ARGOS - FENIX - MEDRANO - GRAN SUD
BELGRANO - MIGNON - CERVANTES - OPERA (MAR DEL PLATA)
Y DESDE MAÑANA
LOS ANDES - EL PLATA - 25 DE MAYO - PARK - PARQUE - ALBA
GRAN LUGANO - RIVAS - NOBEL - ACONCAGUA - PELLEGRINI
CALIFORNIA - SAN MARTIN (AVELLANEDA) - MONUMENTAL (AVELLANEDA) - PUEYRREDON (WILDE) - SARANDI (SARANDI) - RIVADAVIA (QUILMES) - COLON (QUILMES) - MONUMENTAL (BERNAL)
BRISTOL (MARTINEZ) - CALIFORNIA (BECCAR) - ROXY (VICENTE LOPEZ) - GRAN DELTA (TIGRE) - ATENEO (SAN MARTIN) - SARMIENTO (VILLA BALLESTER) - PARAMOUNT (CASEROS) - OCEAN (SANTOS LUGARES) - HELIOS (EL PALOMAR) - VICTOR (VILLA BOSCH) - SAN MARTIN (RAMOS MEJIA) - MORON (MORON) - GRAN ITUZAINGO (ITUZAINGO) - GRAN MERLO (MERLO) - MONUMENTAL (MORENO) - PALERMO (TABLADA)

CINEMATOGRAFOS

AMBASSADOR - 31-0700. 12.40, 14.35, 16.30, 18.30, 20.45 y 23.5. Un estreno extraord. del cine nac. CON GUSTO A RABIA c|Mirtha Legrand, Alfredo Alcón, M. López Rey y Ricardo Trigo. CON GUSTO A RABIA Una maravillosa producción que hace honor al cine nacional. Magistral dirección de Fernando Ayala. Prohib menores de 18 años. 20.20 y 22.35: Show musical. v14

ARIZONA - Lavalle 727. 31-6967 Extr. estreno CScope y Eastman. 15.10, 19.10, 23: Noches y mujeres prohibidas; 13, 16.50, 20.45: El diablo y los 10 mandamientos. Prohib|18años. Cont. $ 70. v5

ARTE - Diag. Norte 1156. 35-9604. 14, 16.15, 18.30, 20.50, 23. Proh. 14: América, América. (EE. UU. 1964), real de ELIA KAZAN.

ASTOR - Ctes. 746. 45-5541. 13, 15.30, 17.50, 20.20, 23: Suc. Arg. y EL SEXO y la JOVEN SOLTERA Deliciosa comedia. Tecnicolor |p|men|14-inc|18|añ.). c|Tony Curtis, Natalie Wood, H. Fonda, M. Ferrer. v11

ATLANTIC - Belgrano 1260. 38-2726. Gigante, He muerto mil veces. Continuado.

AUDITORIO KRAFT - Florida 681. 31-2775. 13, 14.30, 16.20, 18.10 y 20 hs.: V.ries y reest. no suelto: TIEMPOS MODERNOS. Ch. Chaplin, c|P. Goddard. Copia nueva. Exclusividad en esta sala. Aire acond. Cont. Sin restric. v7

AVENIDA - Av. de Mayo 675. El bufón del rey, Danny Kaye. Variedades. Precio $ 18.

BIARRITZ - Suipacha 482, 35-0158. Estreno en To-Ao 70 mm., seis bandas sonido magnético y maravilloso tecnicolor. A las 14.5, 16.20, 18.35, 20.50 y 23.5: LOS PRIMEROS EN LA LUNA c|Edward Judd y Martha Hyer: 13.50, 16.5, 18.20, 20.35 y 22.50: Variedades. Programa apto para todo público. v.21

BROADWAY - 14.30, 17.30, 20.20 y 23: ¡Ultimos días! SORAYA en: Los tres rostros de una mujer A. Sordi, R. Harris. Jueves estreno: TRES NOCHES DE AMOR. P. m|14|años, Katherine Spaak, R. ...ori. v.5

...40-1898. Incia. Suecia, ... Thailandia; H. Kong ...s. 14.40 16.40 18.40, ...ndo otoñibio) ... (P|18|a.). v5

CAPITOL - Sta. Fe 1848. 44-2379. 14.40, 16.40, 18.45, 20.50 y 23: COSAS INCREIBLES, PERO VERDADERAS TABU - MUNDO PROHIBIDO (Proh|men|18|añ.) EASTMANCOLOR: 14.25, 16.20, 18.25, 20.30 y 22.40: Not. v6

CASINO CINERAMA - Maipú 336. 45-3500. EL MARAVILLOSO MUNDO DE LOS HERMANOS GRIMM Días hábiles, 15.30, 19 y 22.15 hs. Sábados, domingos y feriados, 13.30, 16.20, 19.10 y 22.15 horas. v.31

CATALUSA - 47-0662. Cont. 14 hs. Los normandos, Aterrador plenaria rojo. Acusado de asesinato.

CERVANTES - Belgrano 1820. Cont. Nacidos para cantar, La bella Lola, Si yo fuera millonario.

CINELANDIA - Corrientes 1743. 40-6100. Un trío de terror, La que no quería morir.

COLISEO - Charcas 1119. 44-0242, 41-1115. 3ra. semana de grandioso éxito. 16.20 y 18.30 horas: LA BELLA DURMIENTE DEL BOSQUE El film aplaudido por multitudes. En superpanavisión 70 mm. Magicolor y 6 bandas de sonido estereofónico. 15.30 y 18 hs.: Sucesos. Mañana y días subs. en sus horarios habituales. Loc. en venta ctres días de anticip. v5

DIDACTICO - Córdoba 1661. 44-5885. 15.50 19.20, 22.40: El insaciable seductor; 14.20, 17.35, 21: Los que ofenden al sexo. v.12

ELECTRIC - Lavalle 836. 35-1846. Cinco horas en el infierno, T. Russell: Imperio de audaces, en col. v5

GAUMONT - Rivadavia 1635. 40-3050. 15.15, 18.50 y 22.15: Noticias y estr. en "SUPER CINERAMA" EL FABULOSO MUNDO DEL CIRCO Sin restric. En maravi|Technic., c| J. Wayne, C. Cardinale, R. Haywoorth, R. Conte. 18.35 y 22: Show musical. Loc. venta phoy y 7 días subsiguientes. v.31|5

GLORIA - Av. de Mayo 1225. 38-6966. Así es Asturias, María Dolores, Marité d'Triana. NO-DO. v5

GRAN MITRE - Bmé. Mitre 1332. 38-5591. Así es Asturias, docum. en colores: Habanera. NO-DO. v.5

GRAN VICTORIA - Av. de Mayo 883. 34-1493. Santiago querido, L. Dan y Martita González, en tech.: El Club del Clan, P. Ortega, V. Rivas. v5

GRAN REX - Cortes. 857, 35-7000. 12.10, 14.35, 17.20, 20.15 y 23: B. Lancaster y Jeanne Moreau en: EL TREN Defendieron con sus vidas algo que valía más que ellos, el honor de su país. Direc., J. FRANKENHEIMER. 14.20, 16.55, 20 y 22.45: Noticiario. Arg. 19.30 y 22.25: Show Musical con "LOS TINOGASTEÑOS" y sus canciones. Loc. venta 3 días anticip. PROX. ESTR.: Comedia chistosa y traviesa. OPERACION HAREM, con S. MacLaine y P. Ustinov. Cinemasc. y Col. de Luxe. v.5

GRAND SPLENDID - S. Fe 1860. 44-0068. 9.10, 10.10, 13.10, 15.10, 20.40 y 23.5: Alberto Sordi y Silvana Mangano en LA MIA SIGNORA Un extraord. film cómico satírico: 16, 18.5, 20.10, 22.35: Var. (proh|m|18|añ.). v.5

**HINDU-Lavalle 842. 35-1114. 13.20, 15.10, 17, 18.55, 21, 23.5. Risas, risas y más risas, con Delfor y La Revista Dislocada: DISLOQUE EN EL PRESIDIO Apta para todo público; 13.5, 14.55, 16.45, 18.40, 20.35, 22.40: Show musical y Noticiero. v.5

IDEAL - Suipacha 378, 14, 16.35, 19.20, 22.15: Sucesos Argentinos y EL ROLLS ROYCE AMARILLO (Ph|m|18|a.), I. Bergman, R. Harrison, A. Delón y L. Van. repartto Pany y Metrocol. Próx. BECKET, el film del año. v5

IGUAZU - Lavalle 940, 35-4431. 13.30, 15, 16.50, 18.45, 20.50 y 22.50: LEO JAN en SANTIAGO QUERIDO Apta para todo público. v.5

LIBERTADOR - Ctes. 1334. 40-7443. 13.20, 15.10, 17, 19, 21.10 y 23.25: CRONICA DE UN NIÑO SOLO Un film que denuncia una lacra social que existe en todo el mundo. Dir. L. Favio. 14.35, 16.25, 18.25, 20.25 y 22.35: Acto vivo y varied. Proh. men. 18 años. v11

LORRAINE - Ctes. 1551. 14. 15.40 17.30, 19.20, 21, 23, de profunda indagación psicológica: La infancia de Iván.

LOS ANGELES - Ctes. 1770. 40-3742. 14.15, 16.25, 18.40, 20.55, 23.10. Olivia de Havilland en: DIEZ HORAS DE TERROR p|r|18|a., c|Ann Sothern. Un film electrizante que Ud. nunca podrá olvidar. Miérc. 12, estr.: George Maharis en Sylvia. Excitante y romántico ... amor. v10

LUXOR - Lav. 669. 31-3893. 13, 15.20, 17.50, 20.25 y 23: SORAYA en LOS TRES ROSTROS DE UNA MUJER, con A. Sordi y R. Harris, dir. por M. Antonioni, M. Bolognini y F. Indovina, en tecnicolor v5

METRO - 35-4219 - 12.50, 15.12, 17.39, 20.23 y 23.7: EL ROLLS ROYCE AMARILLO (P|18). Panav. Metrocolor. R. Harrison, J. Moreau, S. MacLaine, A. Delon, I. Bergman. 14.55, 17.23, 19.52 y 22.36: Noticiero. v5

METROPOL - Lavalle 869. 35-1936. 13, 16.20 19.40, 23: LOS VIOLENTOS: 14.40, 17.50, 21.10: EL COLMO DE LA CARADURA. Platea, $ 80. S|restric. v5

METROPOLITAN - Corrientes 1343. 40-0816. Hoy a las 18.15 y 22.10: 8a. SEMANA SUPERANDO RECORDS MY FAIR LADY (Mi bella dama) (Sin restricciones). Apta para todo público), $ OSCARES por la Academia de Arte de Hollywood distinguieron esta magnífica MY FAIR LADY 17.40|21.40: Show de V. Gobbi.

MONUMENTAL - Lavalle 780. A las 13, 14.35, 16.30, 18.30, 20.35, 22.35: No!. y la deliciosa comedia en colores. NO DEJES IR SOLA A TU MUJER A ITALIA (Apta para todo público). v5

MUNDIAL - Crtes. 959. 35-3545. Cont. Chaplin, El Gordo y el Flaco, Tres Chiflados, Dibujos color y C'Spe. Pluto, Donald, Espaguety, Gato Maljandrín, Conejo, Pájaro Carpintero, Superratón. Deportivas viajes, etc. viperm.

NORMANDIE - Lavalle 861, 12.20, 14, 15.55, 17.55, 20.20, 22.45: Suc. Arg. y DIEZ HORAS DE TERROR Olivia de Havilland, Angustiosas y dramáticas. (P|r|18|a.). Próximamente estr. Nacidos para cantar, G. Guzmán, V. Rivas, Julissa, J. Ramón. v.5

NOVEDADES - Florida 364. 43-5155. Cont. Noticioso francés, alemán, español. Dib y Varied viperm

OPERA - Corrientes 860. 35-1335. 13.55, 16.10, 18.25, 20.50 y 23.20: NACIDOS PARA CANTAR con E. Guzmán, V. Rivas, Julissa, Juan Ramón, C. Salinas, Z. Faiad, J. Luz, Los T.N.T. Apta p|todo público, 13.25, 15.40, 17.55, 20.25 y 22.50: Suc. Arg.: 20.10 y 22.40: Show musical con Marbella y su Combo Colombiano. Miércoles próx, sensac. estr. de: S Y L V I A c|Carroll Baker y George Maharis. Miércoles 19, en escena el impacto 1965: GEORGE MAHARIS el astro mundial de RUTA 66 en un inolvidable show con sus últimas canciones. Entradas en venta. Pullman $ 125. v6

PARAMOUNT - Lav. 845. 35-0999. 13.25, 15.20, 17.15, 19.10, 21.10 y 23.20: Crónica de un niño solo (proh|18|a.) Dir.: L. Favio. 13| 14.40|16.35|18.30|20.40|22.40: Not. v7

PARIS - Lavalle 769. 31-2916. Continuado. Fiebre de primavera, P. Ortega; Canuto Cañete conscripto del 7, p|i|m|14. v.11

PLAZA - Corrientes 939 35-7777. Loc. numeradas Stanley Kramer presenta en 70 mm., maravilloso tecnicolor y seis bandas de sonido, la producción de más grande valor recreativo, a las 14.10, 18.5, 21.55: EL MUNDO ESTA LOCO, LOCO, LOCO, LOCO con un desfile multiestelar 13.50, 17.40, 21.30: Varied. v12

PREMIER - Ctes. 1565. 46-2113. 14, 16, 18.5, 20.25, 22.45: Not, y NACIDOS PARA CANTAR Apta|p|t|púbi. con V. Rivas, E. Guzmán, J. Ramón, Z. Faiad, Los T.N.T., Julissa. 20.10 y 22.30: Show music. Jueves 13: Fest. del CINE CHECOSLOVACO. v12

PRINCESA - Suipacha 460. 35-1112. Cont. La jaula del amor (Proh|18 añ.), Alain Delon, $ 30.

REAL - 45-3600. Continuado desde las 12 horas: FESTIVAL DE TOM Y JERRY, en colores, Not. v.7

RENACIMIENTO - Lavalle 925. 35-1850. IL SORPASSO con VITTORIO GASSMAN y CATHERINE SPAAK. 14, 16.5, 18.10, 20.15, 22.35. Proh. men. 14 años. Inc. 18 años. Concurrir con documentos. v17

ROSE MARIE - Ctes. 780. 45-6448. Cont. Pista, J. Moreau: Los amantes de la reina; La prim. noche. v5

ROTARY - Ctes. 565. 49-7061. Cont, Not., MONDO CANE No 2. tecn. p|r|18|añ.). Cont. 15.40, y realismo. Mañana: STRIP TEASE (proh. men|18 años).

SARMIENTO - Lavalle 825, 35-3338. Localid. numeradas, 12.50, 15.10, 17.40, 20.25, 23. L. SANDRINI y un desfile multiestelar: BICHO RARO 15, 17.25, 20 y 22.40: Varied. Sin restricc. Sáb. trasnoche 0.50.

SELECT LAVALLE - Lavalle 921. 35-0235. La araña verde, c|A. Hoven, Panor. 12.50, 16.15, 19.50 y 23.20. Proh|m|14|a. Sólo los valientes, c|Peck, Hemingway. v9

SUIPACHA - Suipacha 442. - 14, 15.45, 17.50, 20.20, 22.50. Suc. Arg. Varied. Sammy la foca loca, W. Disney. Próx.: serv. de hotel. v.6

TROCADERO - Lavalle 820. 35-1455. 12.30, 14.20, 16.15, 18.15, 20.40 y 23: v7 TABU. Mundo prohibido En colores: 14.10, 16, 18, 20, 22.25: Varied. P|m|18|años. v5

ALCAZAR - 86-3970. Una razón para vivir, Herencia salvaje, Sangre en la playa.

HOLLYWOOD - 86-4213. Cont|13.30, 18.15, 23.5: Suc. Arg. y Disloque en el presidio; 16.30|21.25: Canuto Cañete conscr|d|7; 15, 19.55: De los Apeninos a los Andes. v5

MEDRANO - 86-3501. Cont. 14.50. Estr.: Nacidos para cantar; S. Montiel; 15.35|19.10|23. Suc. Arg.

PALACIO DEL CINE - Riv 3636. 88-4818. Cont. 15.40, 17, 20.50: Tabú (Mundo prohibido) en Eastmancolor; 14, 17.15, 20.50: Congreso de maridos. Pr. men. 18a. v.7

ROCA - Riv. 3753. 87-1517. Cont. 15.45, 19.30 y 23.20: Nacidos para cantar, V. Rivas: 14, 17.35 y 21.25: Noches de Casablanca, c|S. Montiel; 15.30|19.10|23: Suc. Arg. v7

ASAMBLEA - 923-2222. Santiago querido, El Club del Clan, Juramento de Lagardère. v5

LEZICA - Rivad. 4622. Cont. El ingenuo., so|am. 18.40; Sombra de traición, El bufón del rey. v5

MORENO - Riv. 5050. 90-4303. Matren, El hombre de Río. Niños: $ 80. Continuado. v5

PELLEGRINI - 59-1607. Sinuhé, el egipcio; Las lluvias de Ranchipur, Almas perdidas. Sin restr.

RIO DE LA PLATA - Av. Parral y Gaona. 89-0544. 15.40, 19, 22.30: Con gusto a rabia, M. Legrand; 14, 17.20 y 20.40: Primero yo, A. de Mendoza. v.12

OLAVARRIA - Olavarría 635. 21-0454. Imitación de la vida, Música y lágrimas, Himno de batalla.

BELGRANO - Cabildo 2356. 73-5691. Nacidos para cantar, J. Ramón; La edad de la inocencia.

CABILDO - 73-3852. Invasión secreta, S|Granger; Testigo de cargo, T. Power, Cont. S|restr. v.5

GRAL. BELGRANO - Cabildo 2165. 73-7200. P|18|añ. Primero yo, Con gusto a rabia, c|A. Alcón y M. Legrand. v.12

GRAL. PAZ - 701-1212. Proh|m|18|a. Cont. 14.50: Var.; 15.30, 19.15 y 23: Tabú (El mundo prohibido), color; 17.20, 21.5: Congreso de maridos, c|W. Chiari. v5

GRAN SAVOY - Av. Cabildo 2829. 701-1500. 15, 19, 23: Disloque en el presidio, Delfor, 16.35, 20.45: Enséñame a querer, D. Day. v.5

IDEAL MONROE - 73-7538. Estreno, color. Mín. $ 50. Nostalgias por Hamburgo, "Sres. s|Argelia. v9

MIGNON - Juramento y Cabildo. 73-3899. Nacidos para cantar, Violeta Rivas; El último tango, S. Montiel.

PRINCIPE - 73-2781. Cont. Sexo y la joven soltera, Un beso para mi presidente. v.5

RITZ - 77-0686. Dos chicas y un seductor, E. Sellers: Invasión secreta, S. Granger. Cont. S|restr. v.5

BOEDO

CUYO - 97-6975. 14.20, 18.40 y 22.50: El tren, con B. Lancaster; 16.30 y 20.45: El hombre de Río, J. P. Belmondo. Men. $ 60. v.5

EL NILO - 97-2984. Disloque en el presidio, El gordo Villanueva, El juramento de Lagardère. v5

LOS ANDES - 97-4233. Richo raro, L. Sandrini; Qué clase de niño, J. Lewis; Chingolo, Cont. v5

CABALLITO

ASAMBLEA - 923-2222. Santiago querido, El Club del Clan, Juramento de Lagardère. v5

LEZICA - Rivad. 4622. Cont. El ingenuo., so|am. 18.40; Sombra de traición, El bufón del rey. v5

MORENO - Riv. 5050. 90-4303. Matren, El hombre de Río. Niños: $ 80. Continuado. v5

PELLEGRINI - 59-1607. Sinuhé, el egipcio; Las lluvias de Ranchipur, Almas perdidas. Sin restr.

RIO DE LA PLATA - Av. Parral y Gaona. 89-0544. 15.40, 19, 22.30: Con gusto a rabia, M. Legrand; 14, 17.20 y 20.40: Primero yo, A. de Mendoza. v.12

COLEGIALES

ALVAREZ THOMAS - 54-4999. Esta noche mejor no, La cigarra no es un bicho, La paleta. P|18 v.5

ARGOS - 54-0673. 15.25, 19.15 y 23.10: Nacidos para cantar, V. Rivas: 13.45, 17.10 y 21: Marisol rumbo a Río, c|Marisol: 18.55 y 22.50: S. Afr. (P|apto|t|público).

GRAN CORDOBA - 773-0700. Extraconyugal, El silencio, Los mil ojos del Dr. Mabuse (P|m|18). v5

REGIO - 772-3350. Chantaje a un torero, La bella Mimí, La hermana blanca, Damas y men. $ 20.

RIALTO - 86-5764. Mín. $ 60, Disloque en el presidio, El gordo Villanueva, J. Porcel; Graciela. v5

FLORES

COLISEO - 63-6181. Disloque en el presidio, Delfor y la R. Disloc.; Enséñame a querer. Cont. v5

CONTINENTAL - 83-2218. Fiebre de primavera, Alias Flequillo, Procesado 1040. v5

FENIX - Riv. 7802. 612-8858. Cont. 14.15, V. Rivas en Nacidos para cantar, Dios hijos desobedientes. v|

FLORES - Riv. 6661. 63-3701. Cont. 14.30, 17.50, 21.20: Congreso de maridos, W. Chiari; 16.10, 19.40, 23: Tabú (mundo proh.). Eastmancolor. P|m|18|años. v5

FUERTEREDON - Riv. 6871. 612-0389. Cont. 14.45, 18.45 y 22.45: Suc. Arg. y Nacidos para cantar, c|E. Guzmán; 16.45 y 20.55: Noches de Casablanca, c|S. Montiel.

RIVERA INDARTE - 68-7500. Cont. 14.30, 17.50 y 21.20, A. de Mendoza en: Primero yo; 16.10, 19.30 y 23, A. Alcón y M. Legrand en: Con gusto a rabia (prh|18|añ.) v7

SAN JOSE DE FLORES - 611-5989. Mín. 50. Papá ganso, c|C. Grant; Problemas de alcoba. v.5

SELECT DE FLORES - 61-8145. Cont. La bella acusada, Zavak, El sable y la flecha.

FLORESTA

CALIFORNIA - 69-6092. Platea $ 40. Amor al vuelo, El gran impostor, Mal hijo.

FLORESTA - Corro 331. 67-8889. Cerrado por descanso del personal.

GRAN RIVADAVIA - Rivadavia 8636. 69-1356. Continuado. DISLOQUE EN EL PRESIDIO, ENSEÑAME A QUERER. v5

**LOPE DE VE

TV: Enfoques

CANTANTE

Procedente del Brasil, donde se presentó en televisión y otras formas de espectáculos, llegó a nuestro país el cantante mexicano Pancho Rivera, quien es probable que actúe en escenarios de esta ciudad animando espacios de su especialidad.

HOY

CULTURALES

Canal 13 pondrá en el aire a las 11.30, en el ciclo "Enciclopedia en TV", los films documentales "Los antibióticos" y "La temperatura del cuerpo".

TELETEATROS

Canal 7 difundirá a las 15.30 el teleteatro episódico escrito por Celia Molina, denominado "Solamente la felicidad", en el cual intervienen Susana Rinaldi, Eva Franco, Rodolfo Salerno, Daniel de Alvarado, Sergio Renán, Adriana Blanco, Héctor Pellegrini y Maruja Gil Quesada. Canal 9 exhibirá a las 19 "Maison Polyana", de Delia González Márquez, con la interpretación central de Aída Luz, Fernanda Mistral, Ignacio Quirós y un calificado elenco. Teleonce proyectará a las 20.30 "Los alegres romances de Beatriz", con Beatriz Bonnet, Ricardo Lavié y otras figuras de nuestra escena. Canal 13 televisará "Casos y cosas de casa", en el cual toman parte Chico Novarro, Teresa Blasco y María Esther Corán.

MUSICALES

Canal 7 pondrá en pantallas a las 21 "El sohw de septimio", con Los Cinco del Ritmo, Maribel Marcel y un extenso conjunto de artistas dedicados a cultivar los ritmos modernos. Canal 9 proyectará a las 21.30 el "Show de Rita Pavone", y Canal 13 a las 21 "Casino Philips", animado por Ceumar Ríos, Argentina Vélez, Sergio Prandelli, Susy Leiva y Van Johnson.

SORDOS
oirán mejor con VIBROFON invento alemán - sin baterías ni cordones - pesa 3 gramos
PRECIO $ 2.500
Solicite folleto o pruébelo personalmente en VIBROFON
SUIPACHA 58 - 2°.Piso
Tel. 35-5418 - Bs.As.

ARMAS
ANTIGUAS
COMPRO — 42-2327

Catherine Spaak es la figura principal del film "Tres noches de amor", cuyo argumento fue compuesto con tres episodios sentimentales de disímil estructura. La fotografía refleja un pasaje de la película que el público local podrá ver desde mañana en la cartelera de salas céntricas y de barrios en forma simultánea

JORGE D'URBANO
EN LA
UNIVERSIDAD DEL SALVADOR
Dictará a partir del día 8 de Mayo en el Aula Magna de la Universidad, un curso de
"APRECIACION MUSICAL"
INSCRIPCION LIMITADA en el Departamento de Relaciones Públicas y oficina de F.E.U.S., Callao 542; de 9 a 11 y de 15 a 21 horas.
Se otorgarán diplomas de asistencia.
Federación de Estudiantes de la Universidad del Salvador.

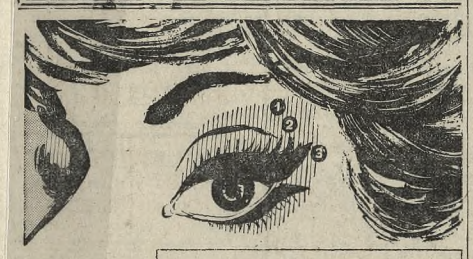

Helena Rubinstein
El secreto de
OJOS HERMOSOS
1 **SOMBRA SOLIDA:** Colores fascinantes de refulgente brillo Fácil de extender, no se separa ni corre.
2 **MASCARA MATIC o MASCARA en pomo para las pestañas:** Ambas a prueba de agua. Tornan las pestañas mucho más largas, abundantes y arqueadas. No se corre, agruma ni irrita. Tonalidades para cada color de ojos.
3 **DELINEADOR para párpados:** No más ojos chicos! Los transforma "duplicando" su tamaño. Permite en "un cerrar de ojos" un trazo nítido que queda impecable hasta que se lo quita. En forma líquida y compacta y en todos los tonos.
... y para quitar el maquillaje de ojos: **CREMA DEMAQUILLADORA y NUTRITIVA para pestañas.**

Actualidad musical

El violinista argentino Rubén González está desarrollando una interesante actividad en Europa, donde reside hace tiempo. Tras haber permanecido en París durante dos años, cursando estudios de perfeccionamiento en uso de una beca otorgada por el gobierno francés, y de haber obtenido, en Barcelona el primer premio en el Concurso Internacional María Canals, González se ha radicado en Italia. Allí ha realizado últimamente varias presentaciones públicas —recitales— en Como, Florencia, Bari y Siena, además de ocupar el puesto de concertino adjunto en la Orquesta Alessandro Scarlatti, de Nápoles, de la RAI-Radiotelevisione Italiana. Próximamente tomará parte como solista en el ciclo de primavera de la Orquesta Sinfónica de Roma, de la RAI ("Concierto Nº 1 op. 19", de Prokofiev) y ofrecerá, siempre con el auspicio de la referida entidad, un recital en la sala de la Academia de Santa Cecilia, en cuyo programa figurará una obra de Alberto Ginastera. En Bolonia el violinista compatriota actuará con la Orquesta del Teatro Comunale y en Nápoles se presentará luego, igualmente como solista, con la orquesta de que forma parte, la Alessandro Scarlatti.

● El Instituto de Tecnología Carfegie, de Pittsburgh, confirió a Pablo Casals el título de doctor "honoris causa" en Humanidades, después de haber sido interpretado en esa ciudad norteamericana el oratorio "El Pesebre", dedicado por el famoso artista a su Cruzada por la Paz.

● El Círculo Musical de Buenos Aires ha elegido, mediante concurso, intérpretes para su venidera temporada de conciertos. Por determinación del jurado que compusieron Dora Castro, Ernesto Epstein, María Angélica Funes, Juan Francisco Giacobbe, José de Larrocha, Angel Mattiello y Alfredo Montanaro, la elección recayó en Ida Terkiel, Marta Mazza, Carmen Sensaud (cantantes), Eleonora Musnich (flautista), Ricardo Remedi, Leonora López Pizarro, Nelson Delle Vigne, Jorge Bergallo, Julia I. Manzitti, Alberto Levy, Susana Bonore, María Cristina Pería, Lucella Pug'lese y Beatriz Lorenzo (pianistas).

● Entre el 2 de mayo y el 15 de junio, inclusive, permanecerá abierta la inscripción para participar en el concurso de la Organización Musical Premios Carlota M. P. de Calcagno. Los participantes, no mayores de 15 años, deberán ejecutar, de memoria, cuatro obras completas —de autor clásico, romántico contemporáneo y argentino, respectivamente— y los premios por distribuirse serán seis, a saber: primer premio, de 10.000 pesos; segundo premio, de 5000; tercer premio, de 2000, y tres premios estímulo, de 1000 pesos cada uno. Los pedidos de inscripción —únicamente por escrito— deberán dirigirse a la sede de la organización, calle Guise 1542, quinto piso A, pudiendo recabarse informaciones, telefónicamente, a 82-9842 y 41-7221.

● El maestro Blas Giancia ha sido designado director titular de la Orquesta Estable de la Ciudad de Bahía Blanca, organismo dependiente de la Dirección General de Cultura de la provincia de Buenos Aires. A su cargo se encuentra la organización de la próxima temporada de conciertos, varios de los cuales serán de carácter sinfónico-coral, en tanto otros contarán con el concurso de calificados solistas instrumentales. Anunciase, asimismo, que buen número de páginas de autores argentinos figurarán en el repertorio por ofrecerse.

El compositor Juan Carlos Paz viajará a los Estados Unidos, con el objeto de asistir a la ejecución de su "Música para piano y orquesta", que la Orquesta Filarmónica de Buffalo va a ofrecer, con Jorge Zulueta como solista, en el Tercer Festival Interamericano de Música por realizarse en Washington. El Sr. Paz, que se trasladará al país del Norte por invitación de la embajada estadounidense en la Argentina, disertará allí sobre aspectos de nuestra actividad artística

ALQUILE SU COCHE ULTIMO MODELO
ALQUILAUTO
BERLINGIERI
(Rental Car System)
TARIFAS MAS CONVENIENTES
TRAMITES MAS RAPIDOS
Bulnes 2730 T.E. 72-3001
H. Yrigoyen 1520
T.E. 45-9301
La Plata-Mendoza-Rosario
Córdoba - Bahía Blanca

LA MEJOR PELICULA DEL AÑO!
GANADORA DE 8 "OSCARS" DE LA ACADEMIA DE HOLLYWOOD

8a. semana
metropolitan
CORRIENTES 1343
LOCALIDADES EN VENTA CON 8 DIAS DE ANTICIPACION
DIAS HABILES 18.10 - 22.10
VIERNES, SABADOS Y DOMINGOS
14.10 - 18.10 - 22.10

PROH. MEN. 18 AÑOS
OLIVIA de HAVILLAND
en
"DIEZ HORAS DE TERROR"
(LADY IN A CAGE)
con ANN SOTHERN como SADE
Escrita y Producida por LUTHER DAVIS
Dirigida por WALTER GRAUMAN
2ª SEMANA
NORMANDIE
LOS ANGELES

Críticas de TV

UNA AUDICION DE EXITOS

Nadie ignora lo difícil que resulta el humorismo como género televisivo. En muchas oportunidades, en esta sección, se le han señalado diversos errores cometidos en "Telecómicos". Sin embargo, la última emisión del programa de Aldo Camarotta resultó eficaz; tanto el ritmo cuanto los números que se fueron sucediendo dieron la pauta de cómo se ha adelantado en novedad, movimiento rítmico y en flexibilidad por parte de los actores. Se ha conseguido llegar a una mayor cantidad de televidentes con escenas de corte reidero, con diálogos en los que aparece la sátira a diversos problemas de la vida diaria. Las actrices, entre ellas Nelly Beltrán, siguen ofreciendo su mejor caracterización en el "video". Entre los actores, Nelson Prenat, se muestra más dúctil. En verdad, se está realizando una tarea de equipo digna de elogio. Fue presentado en esta oportunidad como invitado de honor, el locutor Jorge Fontana, quien, en un fugaz como efectivo diálogo con uno de los actores de "Telecómicos", dio la pauta de su seriedad como animador. Y es bueno que ello sucediera así, pues ya la mención de un programa de los sábados y de un animador, justamente en esa sección, tornábase más que elemento de interés, propaganda abierta e injustificada. En síntesis, "Telecómicos", de Aldo Camarotta, es una audición de valores dentro de los espacios humorísticos.

Radiofónicas

ENFOQUES BRASILEÑOS

La escritora Luisa Valenzuela —quien regresó recientemente de un extenso viaje por Brasil— ha comenzado a difundir por LS1 Radio Municipal, los martes a las 18.55, un programa titulado "Las magias de Bahía". Este ciclo ilustrativo se transmitirá por la emisora municipal durante dos meses en ese horario.

EL BUEN DECIR

A partir del sábado próximo a las 19.25, Radio Argentina transmitirá nuevamente el espacio "No se dice así", a cargo de Arturo Romay, quien lo comenzó en octubre de 1964 transmitiéndose por un lapso de cinco meses consecutivos. La estructura de la audición está destinada a ofrecer un imagen correcta de diversas expresiones idiomáticas que corrientemente se utilizan en forma equivocada.

Música para hoy

FACULTAD DE CIENCIAS MEDICAS, Paraguay 2155. A las 21, inauguración de la temporada de conciertos de la agrupación Armonicus. Coro Euterpe, dirigido por Claudio Zorini. "Il Festino nella Sera del Giovedì Grasso avanti Cena", de Banchieri. Comentario explicativo a cargo de Beatriz O. Allocati.

Un espectáculo en Nuevo Teatro

El próximo lunes a las 22 se presentará en Nuevo Teatro el poeta mendocino Tejeda Gómez con "Ahí va Lucas Romero", espectáculo en que se integran el color, el dibujo, el sonido y el verso, para narrar la vida de un personaje. La escenografía, diez paneles móviles, es obra de Carlos Alonso; el montaje escénico está a cargo de Aníbal Levinson y la composición e interpretación de los trozos musicales y canciones inspiradas en temas medievales y en el folklore americano, pertenecen a César Espejo y su conjunto de voces.

Las CORTINAS más MODERNAS del MUNDO!
Listas - No se planchan
Sin costuras
CORTI - LIST - Polyester
Tergal NIZA con bordados Franceses. Suaves colores. Estampados exclusivos. Llévelas con o sin riel.
Créditos
DECORLIS - Esmeralda 560

THE PITMAN SCHOOL OF ENG
46 Goodge St., London,
RECONOCIDA POR MINISTERIO DE EDUC
APRENDA INGLES EN INGLATERRA
Un curso general gua graduado para niveles se ofrece, también seguirse curs inglés comercial y de c pondencia comercial.
Cursos especiales pa tener el Cambridge ciency Certificate y el Certificate. La fecha re de inscripción para exámenes es el 1o. de bre de 1965.
Disponemos de una alojamientos y de f particulares en cond de recibir estudiant asociación al Pitman ofrece muchas facilid ciales y recreativas para todos los alumn
Escríbase, pidiendo p tos gratis, a
J. Saunders, direc
THE PITMAN OF
46 Goodge St., Lon
Teleph.: LANGHA

TELEVISION

Canal 7 - Teléf. 32-7091
„ 9 - „ 72-3075
„ 11 - „ 91-9236
„ 13 - „ 27-3661

10.10 (13) Danos este día, invocación religiosa.
10.20 (13) Servicio de interés público.
10.30 (13) La hora de los pibes.
11.— (9) Shanon del Caribe, serie.
11.30 (9) Película con Donna Reed.
(13) Enciclopedia en TV.
12.— (9) Remates musicales.
(13) Papá lo sabe todo, serie
12.30 (13) El show de la alegría.
13.— (13) Noticiero
13.30 (13) Buenas tardes, mucho gusto.
14.30 (9) Película de largo metraje.
15.— (11) La hora de la mujer, con Susy Kent.
(7) Carrousel femenino.
(13) Telecine 13: "El capitán Pérez", con Olinda Bozán.
15.30 (7) Teleteatro de las Estrellas.
16.— (7) Mujeres a la hora del té.
16.30 (11) Teleteatro con Alba Castellanos y Carlos Cores.
(9) Películas en serie.
(13) Los hermanos, teleteatro.
17.— (7) Teleteatro con María C. César y A. Argibay.
(9) Angel, serie.
(11) Caza submarina, serie.
(13) Buenas tardes, mucho gusto, 2da. edición
17.30 (7) Horangel. Horóscopos.
(9) Furia, serie.
(11) Cine aventura.
(13) Teleteatro con Eva Donaré.
18.— (7) El niño del circo.
(9) Teleteatro Nueve.
(11) Daniel el terrible, serie.
(13) Panorama hogareño.
18.30 (7) Botas de siete leguas.
(9) Vuelve el Cisco Kid y su compañero Pancho.
(11) Lassie, serie.
(13) El amor tiene cara de mujer, teleteatro.
19.— (11) El llanero solitario, serie
(9) Maison Polyana, serie.
(13) Los Tres Chiflados, serie cómica.
19.30 (7) Noticiero.
(9) Dr. Kildare.
(11) Viaje al fondo del mar.
(13) La patrulla fantasma, serie.
20.— (7) La moda al día.
20.30 (7) Teatro premiado, serie.
(9) La matraca, programa cómico c|R. Pastore, A. Anchart, etc.
(11) Los alegres romances de Beatriz.
(13) Casos y cosas de casa, telecomedia.
21.— (7) El show de Septimio.
(11) La Revista Dislocadba.
(13) Casino Philips.
21.30 (9) Show musical con Rita Pavone.
22.— (7) Noches de boxeo. Desde el Luna Park.
(9) Richard Boone, Show.
(11) El fugitivo, serie.
(13) Pensión de artistas, telecomedia.
22.30 (13) Intriga en Hawaii.
23.— (7) Noticiero.
(9) Polémica en el fútbol, desde exteriores.
(11) El reporter Esso y PronostiKA.
23.30 (11) Cine: "Caín y Abel", con A. Badú.
24.— (7) Médico, serie.
(13) Parlamento 13 y Un momento de meditación.
1.— (7) El último café.

Canal 8 - Mar del Plata - 4-9321
11.— Bat Masterson, serie.
11.30 Patrulla de caminos, serie.
12.— Tribuna agropecuaria.
12.30 Fuego de juventud. Lee Marvin presenta.
13.— Inf. Mercado de Vacunos.
13.30 Tombstone Arizona, serie.
14.— 1a. edic. Telenoticiero.
14.10 Largometraje.
16.— Teleteatro Odol.
16.30 Panorama hogareño.
17.— Teatro Palmolive.
17.30 Tele Ocho pequeñocho.
18.30 Teleteatro.
19.— Show de Lolita Torres.
20.— "Grindl", serie.
20.30 Los Picapiedras, serie.
21.— Special 9.
22.— El fugitivo.
23.— El 8 en la opinión.

AL ESTILO EUROPEO!!!
CORTINAS ¡...LO MAS NUEVO! ¡Y CON FACILIDAD
Red en colores... Red Egipcia... Selaco en cortina. T bordados: $ 2900 hasta 2,50 alto. Terylene: 2 mts. alto: $ Voile salvaje, no se plancha, 2,20 alto: $ 1790.
AVDA. SANTA FE 3371 — 80-5594

SEA EXPERTA EN BELLEZA
PROFESION CON PRESENTE Y FUTURO
Cursos rápidos y económicos de Cosmetología por destacado profesores Universitarios. Maquillaje: Sr. Horacio Pisani Jefe de maquilladores de LS 82 TV Canal 7.
INSTITUTO ROSGUT
con laboratorio propio inscripto en el Ministerio de E y Justicia de la Nación exp. Nº 68721/64.
Corrientes 2335 1º piso E.
Vea Yo tuve un sueño en la Feria de la Alegría. Ca

HOY LEA TV GUIA
¡LA GUIA MAS COMPLETA PARA VER TELEVISION!

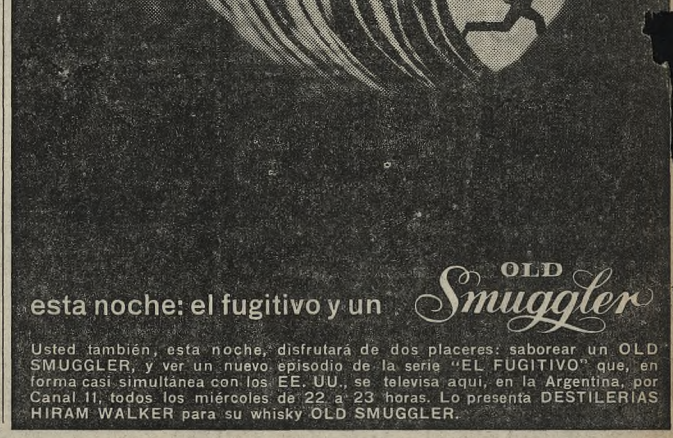
OLD Smuggler
esta noche: el fugitivo y un
Usted también, esta noche, disfrutará de dos placeres: saborear un OLD SMUGGLER, y ver un nuevo episodio de la serie "EL FUGITIVO" que, en forma casi simultánea con los EE. UU., se televisa aquí, en la Argentina, por Canal 11, todos los miércoles de 22 a 23 horas. Lo presenta DESTILERIAS HIRAM WALKER para su whisky OLD SMUGGLER.

SU TRAJE CON CASIMIRES
FÚLGORYS
SERA MUCHO MAS DISTINGUIDO

CINEMATOGRAFOS

SUR

BUEN ORDEN - 23-7385. Niñ. $ 60. Disloque en el presidio, El gordo Villanueva, Los acusados. v5
CECIL - Defensa 845. 34-5461. Intriga internacional, Luz en la plaza, Dos amores. Prog:prohi|14a.
CONSTITUCION - 23-0248. Plt. $ 40. Cont. 14.15 hs. **Furia maldita**, Los 3 del Tarzán, Perseo el invencible.
GRAN SUD-Bco. de Irigoyen 1652. 23-6844. Cont. **Nacidos para cantar**, **La bella Lola**. Prog. sin restr. v13
NATIONAL PALACE - 97-1723. Muñequita de lujo, El mundo de Suzie Wong, Escimperiales. Dam., $ 25.
SELECT SAN JUAN-97.5908. Cont. La Venus de Carnaval, La mujer que yo soñé, El general del diablo.
UNION - 97-2565. **Sabrina**, Víctimas de sus deseos, **Infierno 17.** Mañana: **La heredera.**

VILLA DEL PARQUE

PARQUE - 50-4448. Supercómica. **Extraconyugal**, **El silencio**, **Las mil ojos d|Dr. Mabuse.** Pri|8, v5
SOL DE MAYO - 50-5568. Leo Dan en: **Santiago querido, El Club del Clan.** v5

VILLA DEVOTO

DEVOTO - 50-1443. **El vampiro sangriento**, R. d|Frankenstein, Ataq. d|Imonstr., 1000 ojos d|Dr. Mabuse.
LASTRA - Fco. Beiró 4378. 50-4533. Hoy, descanso. Mañana: **Con gusto a sabia.** v5
NOBEL - 50-5852. Estr. simult. Disloque en el presidio, El gordo Villanueva, Vigilantes y jadrones. v.5

VILLA URQUIZA

EDEN PALACE - 51-2135. **El diario de mi madre, Aventuras de Joselito y Pulgarcito, Yo, el mujeriego.**
GRAND BOURG - 52-6119. Disloque en el presidio, El gordo Villanueva, Menitarde $ 50. Cont. v5
25 DE MAYO - 51-1859. Los inscriables: **París, tú y yo, El cadáver en el diván** (prim|18|ab.). v5

— SUBURBANOS —

BANFIELD — **Banfield** - Hoy, descanso.
San Martín - La caída del Imperio Romano, Chicas, chicas y más chicas. v.5
BELLA VISTA — **Gran Pacífico** - 656-0353. El vendedor de ilusiones, Robert Preston; Semilla de venganza.
BERNAL — **Monumental** - 9 de Julio 252. Exodo, Huida hacia el Sol
CASTELAR — **Gran Castelar** - 629-1227. La noche de la iguana, Servidumbre humana, Caín, Cont.
Select - 629-1227. El beso del vampiro, La legión del desierto, Ultimo atardecer.
EL PALOMAR — **Nuevo Palacio** - El rostro impenetrable, El hombre que desafió la muerte, De cara al peligro.
FLORIDA — **Las Vegas** - Av. San Martín 3430. 740-3192. Variedades. Esplendor en la hierba, Al final de la tarde. v5
HAEDO — **Gran Rex** - Santiago querido, Las aventuras del capitán Piluso, Tren internacional, Str. v5
HURLINGHAM — **Gran Hurlingham.** 655-0573. Hoy, descanso.
LA CASANOVA — **Gran Casanova** - Mateo, Miradas de lirios del campo, Historia de una soga.
ITUZAINGO — **Gran Ituzaingó** - Santiago querido, El Club del Clan. v5
JOSE C. PAZ — **Paz** - Darby y su comando, Samar, La puerta del infierno.
LAFERRERE — **Gran Laferrère** - Tiko y el tiburón, El invencible Perseo, Jóvenes valientes.
LANUS — **Gran Opera** - El Tulipán Negro, ¡Qué clase de niño! Enséñame a querer. Continuado. v11
LOMAS MIRADOR — **Avenida** - Retando la ley, La patrulla silenciosa, El cerebro del planeta Arous.
LOMAS DE ZAMORA — **Avenida** - El Rolls Royce amarillo, Nunca compraràs mi amor, Variedades.
LUJAN — **Numancia** - San Martín 398. Tel. 1491. Sin conciencia, H. Bogart; Sangre de héroes.
MERLO — **Gran Merlo** - Tel. 205. Marisol rumbo a Río, La violetera, El pequeño coronel. Cont.
MORENO — **Monumental** - Tel. 59. Día damas. El mucamo de la niña, El prosigido, Nubes de humo.
MORON — **Achával** - 629-9164. En cont. La legión invencible, Luchador, Cassidy al galope.
Ocean - Exte estr.: S. Montiel: Samba. Disloque en el presidio, Los acusados. Cont. v10
Morón - T. 629-5332. Cía. Rolando Chaves en la radionovela: "La pecora millonaria.
OLIVOS — **Atlantic** - Cantando en la lluvia, Bicho raro. Jueves 6: EL TREN.
Paris - Liniers 3665. ¡Extraordinario programa de acción! Los tambores de Fu Manchú (episodios).
York - J. B. Alberdi 895. 701-5932 Variedades. Ana de los milagros, Safari sensacional.
QUILMES — **Cervantes** - 203-1234. Regreso del infierno, El robo del siglo, Sin ley y sin alma.
RAMOS MEJIA — **Gran Belgrano** - Cont. La noche de la iguana. Cuatro confesiones, Detect. con faldas.
San Martín - Ataque, Buda, Valiedades.
SAN FERNANDO — **Hispano** - Dibujos CLEOPATRA. 3h.20m. v.5
Tamagni - La belleza y la bestia, El diario de un loco, Satánico doctor No.
SAN ISIDRO — **Centenario** - Dominio del terror, Imperio de quitaces Pagaron con su sangre. v5
SAN JUSTO — **Gran San Justo** - La novia del monstruo, Retando la ley, El abuelo de la criatura.
Sele - Gerónimo, tecnicolor; Ratón a la Luna, tecnic.; El abrazo del muerto.
SAN MARTIN — **Ateneo** - 755-0632. Los hijos del trueno, El tren. Continúado.
Gran Plaza - La lista de Adrián Messenger, Papá ganso. v5
Moreno - 755-2246. Hombres caimanes, La espada redentora.
SAN MIGUEL — **Mayo** - Descanso.
SANTOS LUGARES — **Ocean** - Los vencedores, Muerte a medias, División de amor
TEMPERLEY — **Grand Splendid** - El fabuloso Royce amar., Nunca comprar, mi amor. La mor. de Tahiti
TIGRE — **Gran Delta** - Canuto Cafiete conscripto del 7, Disloque en el presidio. v5
VICENTE LOPEZ — **Avenida** - 756-3286. Los sueños mueren al alba, La mia signora. v5
Electra - 791-0047. Cuando calienta el sol, A. Prieto; Bicho raro, Luis Sandrini. Sin restr. v5
VICTORIA — **Rex** - Festival de dibujos y cortos. Nikki, el perro salvaje
VILLA DOMINICO — **Avenida** - Amor en Las Vegas, Cuatro días de rebelión, Detective cifaldas. v5

LA PLATA

ASTRO - Ni hablar de esas mujeres, El militar perfecto. 16.30 y 21.
BELGRANO - Crimen del castillo, El germen de las bestias, Tambores sobre Africa. Cont. 13.30 hs.
CERVANTES - La mujer serpiente, Las novias de Drácula, Drácula. Cont. 15.10 hs.
COLISEO PODESTA - Viaje hacia la medianoche, El satánico Dr. No. Cont. 15.15 hs.
GRAN CINE 8 - Matrimonio a la italiana y Alta infidelidad. 16.30 y 21 horas.
GRAN ROCHA - El vigilante, Los tres rostros de una mujer, 16.30 y 21.15 hs.
MASTER - La joven, Los practicantes, El veneno del deseo. Cont. 15 horas.
MAYO - Rica, bonita y casadera; Papá ganso. 16.15 y 21 hs.
ROCA - Films cortos. El monstruo de la Laguna Negra. Cont. 14 hs.

MAR DEL PLATA

AMBASSADOR - Sr. 2 sec. 16.45-20.45: **Barbarie de una guerra, Lucharán por un imperio.**
ATLANTIC - Sr. Cont. 14.30-20.10, tec.: **Saivajes inocentes, A. Quinn; 20 y 22: Siete días de mayo, B. Lancaster, K. Douglas; 18.50: El infierno no es para los héroes.**
BRISTOL - Cine Club. 20.30 y 22.30. Mañana: **Sans, el sinvergüenza.**
COLON - 20.45: Galas Arte Folklórico Clásico Español, con Vida Suárez.
GRAN MAR - Sr. Cont. 16. 19.20 y 22.45: **Disloque en el presidio,** c|Delfor, Raúl Rossi: 17.30 y 21: **El gordo Villanueva,** J. Porcel, J. Sandoval. Mañana: **Extraconyugal.**
LIDO-Sr. Cont. 15.45, 19.5 y 22.15: **El falsificador de Londres,** K. Dor; 17.25-20.45, tec.: **El espadachín misterioso,** F. Latimore.
LURO - Sr. 2 sec. 16.45 y 21: Not. Tec.: **El mundo está loco, loco, loco,** c|S. Tracy, M. Rooney.
MIGNON - Pr|18. Cont. 15: **Amores clandestinos, El trueno entre las hojas, Manon,** c|C. Aubry.
NEPTUNO - Cine de fama. Cont. 15.45-19.35: **La gran ilusión,** J. Gabin; 17.45-21.35: **Cuerpos y almas,** J. Ford.
NOGARO - Sr. 2 sec. 17 y 21: **Palabra de honor; 18-15-22.15: Buenas noches, Bs. As.**
NORMANDIE - Sr. Cont. 17.15 y 20.45: **Intriga en Hawaii,** J. Ladd; 19 y 22.30, tec.: **Yo, ella y la otra,** c|D. J. Gardner.
OCEAN - Pr|18. 16.15-20.30: **Las horas del amor,** U. Tognazzi; 18.10-22.10: **La mia signora.**
OPERA - Sr. Cont. 15.30. 19.10 y 22.50: **Nacidos para cantar** c|E. Guzmán, V. Rivas, Julisa, J. Ramón; 17.5-20.45: **Col. Crucero de verano,** c|C. Sevilla.
RADIO CITY - Sr. Cont. 15.15-20.45: **Diversión en Acapulco,** E. Presley; 16.45-22.15, tec.: **Un loco con suerte,** J. Lewis; 18.45: **Un hijo en la noche,** J. Stewart.
REGINA - Sr. Cont. **Sabú y el anillo mágico. Siempre sueño contigo,** T. Martin. Dibujos.
ROXY - Pr|18. Cont. 16 y 20.10, col.: **Las siete caras del Dr. Lao,** T. Randall; 17.40-21.50, tec.: **El Rolls Royce amarillo,** I. Bergman, R. Harrison, S. MacLaine.
SACOA - Cont. 15.45-21.5: **Mientras dure la tempestad,** J. Mason, L. Palmer; 17.30-22.45: **La ciudad prisionera,** D. Niven; 19.20: **El gladiador rebelde,** D. Vadis.
SAN MARTIN - Sr. Cont. 15. 18.35 y 22.5: **Bicho raro,** L. Sandrini; 17.20-20.35: **El guerrillero.**

MIRAMAR

GRAN ATLANTICO - 17 y 21: **Tiko y el tiburón;** Tec. **Al Oeste de Montana,** c|B. Ebsen.

— TEATROS —

COLON - T. E. 35-5416. VIERNES 7, 21 hs. Función extraord. Nº 12. "LA TRAVIATA", de VERDI. Con: Moffo, Cossutta, Bacquier, De la Mata, Zipfs, Zanin, Gasco, Tomaselli, Yost, Boschetti, Tevini. Baile del Cor. actu.: N. Fontenla. Dir. de Orq.: JUAN E. MARTINI. Régie: C. MADANES. Dir. del Coro: A. Boni. Escenografía: M. A. Lumaldo. Coreog.: J. Tomin. Vest.: E. Lerchundi. Org., Coro y Cpo. de Baile Estables del T. Colón. PLATEA: $ 800. Loc. en vta. desde hoy.
SABADO 8. 21.30 hs. Función extraord. Nº 13. Espectáculo Coreográfico. Bailets: "SUITE EN BLANC", de LALO-LIFAR. Con: Ferri, Agoglia, Tupin, Mollajoli, Svagel, Moscheni, Parsi, Serrano, Janeiro S. Agüero, Schiafino, Pinto, Fontan, Zambrana, Guffanti, Chayan. "INTERPLAY", de GOULD-LAMBRINOS. Con: Agoglia, Novich, Moscheni, Miranda, Svagel Mollajoli, Chaiquin, Schiafino, Fontan, Pinto, Casella. Tetrazzo. CASCANUECES (Grand pas de deux). de TCHAIKOVSKY-PETIPA. Con: Ferri, Tupin. MALAMBO, de ESTANCIA, de GINASTERA-BOROWSKI. Con: Serrano, Schiafino. Cpo. de Baile Est. y Orq. Filarmónica de Buenos Aires. Dirección: ANTONIO TAURIELLO. Ayte. coreógrafo: JORGE TOMIN. PLATEA: $ 200. Loc. en vta. desde mañana.
DOMINGO 9 17 hs. Primera Función del Abono a Domingos Vespert. "LA TRAVIATA", de VERDI (con el mismo elenco del viernes 7). Dir. de Orq.: JUAN E. MARTINI. Sob. de Abonos en vta. (palcos y loc. laterales altas), desde el viernes 7.
BOLETERIA: Todos los días de 10 a 20 hs., en A. Tonanini (Viamonte) 1124, T. E. 35-1430.
COLON - Mañana a las 10. Apertura abono ocho conciertos nocturnos. ORQ. SINF. NACIONAL. Directores: H. Calderón, T. Fuchs, J. Krens y A. Panufnik. Solistas: (pianistas) A. De Raco, J. Klein, H. Richter-Haaser y R. Turini; violinista: R. Ricci; cantantes: V. De Narké, M. Garbarini y S. Tulián. Coro de la Iglesia Metodista Central, Direc.: R. Van Der Meiden. Precio del abono: Plateas, $ 2400. Delant. de Paraíso $ 400.
MUNICIPAL GRAL. SAN MARTIN - Corrientes 1530. 46-8611.
Sala Martín Coronado - Hoy 22 hs. LOCOS DE VERANO, de G. Laferrère, versión en comedia musicc. de J. Langsner y J. Silbert, con L. Medina Castro, R. Lavié, Osvaldo Terranova, Zelmar Gueñol, S. Rinaldi, N. Prono y un gran elenco de figuras. Escenograf.: O. Lacomarsino. Direc. Musica: Malvicino. Direc. escénica: Juan Silbert. Pl. y Sp. $ 140.
Sala Casacuberta - Hoy 21.30 hs. Comedia Nacional presenta STEPANO de A. Discépolo, y EL GORRO DE CASCABELES, de L. Pirandello. Direc. escénica: Armando Discépolo. Escenogr.: Luis D. Pedreira. Direc. Gral.: Luisa Vehil. Pl. $ 120.
REGINA - (Casa del Teatro), Santa Fe 1235. 41-5709. A las 21.30: ¿Quién le teme a Virginia Woolf? (prim|18años). Prot.: A. Quirós, M. de Urquijo, S. Alemán, E. Alfaro. Direc.: Luis Mottura. v7
ABC - 35-0506. 22.15 hs. E. Colomer, C. Corradi en: ¿Quién llamó a Clifford"... Dir.: H. Grilla.
AGON - Maipú 326 Hoy, a las 20 hs.. 2o. año: Exito cómico.
CUANDO ESTAMOS CASADOS de Priestley. Dir. R. Devines. v6
ALVEAR - Corrientes 1659. 46-6076. Hoy, 22.15 hs. Cía. A. Mozaña-Z. Faiad-P. Christian en: **Negrita querida,** de J. Campaux. Música, L. Milena. Dirección, E. Vega. Plateas $ 1.50. v.6
ARGENTINO - Bmé. Mitre 1448. 37-9324. 22 hs. 30 Unicos días. I. Ledesma-E. Blanco: QUERIDO MENTIROSO. Kitty. (Un gran amor de J. B. Shaw.) Direc.: O. Caviglia. v.7
ARTES Y CIENCIAS - Maipú 466. 31-1306. 22 hs.: **Historias para ser contadas,** J. Pellegrini, B. Matar.
ASTRAL - Ctes. 1639. 46-5707. Ultimos días del éxito cómico 1965, **Paula y los leones.** Cía. M. Aurelia Bibiutti, R. Salerno, D. Vittori. Direc., N. Fortuna. Olazábal. 22.15. v.6
ATENEO - Paraguay 918. 31-2888. Teatro Popular de Madrid: H. Donay, D. Joufret, J. Redondo A. Bové en:
DE PRONTO, UNA NOCHE
de A. Paso. Extraordinario éxito. 22.15 v.5
BUENOS AIRES - 40-5680. Hoy a las 22.15 hs.: **¿Qué hago con dos maridos?** Cía. A. Bence R. y calada, G. Bredeston, O. Pacheco, con O. Canónico y N. Beltrán. v7
FCO. CANARO (Ex Solís) - Bdo. de Irigoyen 1433. 36-1487. ¡Ultima semana! Cía. Jorge Porcel (El Gordo). Hoy 22.15: **La muchachada de a bordo.** Gran fiesta en escena. Loc. vta. 5 días ant. v6
CANDILEJAS - Rivad. 640. 34-9505. 22 hs. Uit. func. ESPIRITU TRAVIESO, de Noel Coward, L. Zanda, J. Barreiro, P. Parry, M. Mihanovich, D. Garzay. v7
COLISEO - Charcas 1119. 44-0242 y 41-1115. **La bella durmiente del bosque.** Lo maravilloso en BALLET (Ver carteleras Cines). v.11
COLONIAL - P. Colón y Belgrano, 22.15 hs. UN PEQUEÑO DOLOR, de H. Pinter, con G. de Uriarte, D. Roca. Dir. R. Mosquera. v7
**CO

...a mujer, el hogar, el niño

...n modo de...

...rar **perfectamente** un ... antes de aplicar el pro... se usa habitualmente, ... la madera con un lien... ado con vinagre.

...spetejar las nueces más ...ente: se sumerjen la no... terior en un recipiente ...nga agua azucarada.

... el desgaste de las al... se colocan debajo de ...s as hojas de diario. Pa... a las polillas, se rocian ...jas, de tiempo en tiem... trementina.

...ificar las plantas: se ...n agua azucarada. Si ...rante el invierno un ...orillento se puede utili... fertilizante azúcar en ...clada con café usado.

... el punto perfecto de ... pasado por agua: ... hervido el agua se ...cacerola del fuego y ... en ella los huevos ...rgiactamente cinco mi...

...CARDS
...ctor AR 84-8676
...ARICANTES 87-0176
...nos técnico en el día
...ción: PARAGUAY 2675

...UNDAS
...s, transparentes, para ... sillas, etc. Con solda... electrónica. Confecciona... mos a domicilio.
...A ROSA — 84-2765

Maternity
modelos para la futura madre
COLECCION
...DELOS DE ...MPORADA
...al Paraná 1295 8º C
...al. Santa Fe Local 56
...Gal. Libertad Local 17

...7-6003
...on Blicamcepero? ...si, Sr. Habla con ... LOPEZ CEPERO. ...o interés, con el ...rado y sin el me... compromiso estudiaré ambiente la mejor ...para la decoración ...gar. Asegure y pro... Blicamcepero será ...u mueblero. ...supuesto, de los nú... y del plan de pagos ...e lo último que ha... blaremos.
...CAMCEPERO S. A.
...JUY 477 — Bs. Aires

ORDCAR PONE RUEDAS A SU HOGAR
MESITAS METALICAS RODANTES
Ordcar CON BAÑO DE ORO 24 kts. INALTERABLE
ELEGANTES LIVIANAS ETERNAS
VARIOS MODELOS PARA ELEVISOR TOCADISCOS TELEFONO BAR - COPETIN
Y MIL USOS EN EL HOGAR
DESARMABLES - EXTENSIBLES - PLEGABLES
EN TODAS LAS CASAS DEL RAMO
FABRICA Y DISTRIBUYE VENTURA y Cía.
CLAY 3060 - Tel. 772-8250 - Bs. As.

¿PARA SU BEBE EN LAS CALDADURAS
UNGÜENTO PARA NIÑOS
ABANTA

Av. Alvear 1946
(ex LORRAINE)
Por cambio de dueño
LIQUIDAMOS
Vestidos, trajes, tapados, desde $ 4500, y telas para e importadas.
SEDAS NATURALES
$ 980 el m.

JACQUES HEIM: Juvenil tapado de tergal blanco con doble abotonadura y tablas pespunteadas muy bajo

Graduación de alimentos

Ningún alimento provoca en particular el mal funcionamiento de los órganos abdominales; solamente las combinaciones incorrectas pueden llegar a producir tal efecto.

La leche, por ejemplo, no es un "constipante" si se toma en reemplazo de otras proteínas (carne o pescado), legumbres, frutas en compota o cereales integrales. Mal combinada, puede provocar la coagulación de la caseína y ser difícil de digerir para los espasmódicos.

El queso, alimento concentrado, no tiene efectos nocivos si se lo consume con moderación, pero es preciso agregarle el líquido que le falta: pan integral, ensaladas, agua. Con los huevos ocurre exactamente lo mismo.

El té y el café tienen un efecto ligeramente astringente sobre el estómago y el intestino: se los debe beber con moderación.

La miel, ligeramente laxativa, es fácil de digerir, como las grasas —contrariamente a lo que se cree—, siempre que se las racione en forma debida, ya que estimulan las paredes del tubo digestivo y facilitan las contracciones peristálticas.

La levadura de cerveza, rica en vitamina B, actúa como estimulante.

Plato del día

Polenta con coles

Se lavan bien 2 atados de coles negras. Se les saca la parte dura, se pican y se ponen a hervir en agua y sal con una rebanada fina de tocino picado y 1/3 diente de ajo deshecho. Cuando estén cocidas se añade a la misma agua 1/2 kilo de harina de maíz. Se prepara la polenta como cualquier otra, echándole un chorro de aceite y mezclando bien las coles deshechas. Una vez bien cocida se le ponen 3 cucharadas de queso rallado, se coloca en la fuente, se espolvorea con queso rallado, se rocía con aceite y se sirve.

Detalles de la moda

• Un impermeable de gabardina, forrado con la misma tela de lana escocesa utilizada para el chaleco y pantalón que completan el conjunto.

• Una idea extravagante de Simonetta y Fabiani: abrigo hermético, de nylon, peso pluma, ajustado en la cintura y acompañado de una capucha de cosmonauta con una mirilla transparente.

• Para la noche, tapados y "tailleurs" con faldas que llegan hasta 5 cm. encima del tobillo.

Un concurso con Yo-Yo como base

El ámbito de la Capital Federal y el Gran Buenos Aires ha sido escogido como escenario para la materialización de un concurso de relieves poco comunes que cuenta con premios diversos y está asentado sobre demostraciones de habilidad realizadas con el popular juego denominado Yo-Yo, que tanta difusión alcanza en todo el mundo desde que fue impulsado por varios profesionales filipinos. El popular actor Pepe Biondi y la campeona japonesa Kasuyo Hara efectuaron demostraciones durante el acto en que fue anunciado el concurso.

El certamen está a cargo de los embotelladores autorizados de las bebidas sin alcohol Coca Cola y Fanta, quienes establecieron las bases que regirán el proceso del torneo, destinado solamente a menores de 18 años, señalando especialmente que la participación debe efectuarse de acuerdo con el reglamento interno dictado por las personas responsables de su organización. Para poder tomar parte en el mencionado concurso—que además tiene una finalidad benéfica, pues ofrece contribuciones a la obra que llevan a efecto las cooperadoras escolares— los jóvenes y niños comprendidos en las edades que exige el reglamento del certamen tendrán que canjear cinco tapitas marcadas de las bebidas citadas, que les permitirán adquirir un Yo-Yo modelo profesional a precios módicos, o realizar la misma operación con sólo tres tapitas, para obtener un modelo de Yo-Yo aficionado. Con estos requisitos cumplidos gozarán del derecho a las inscripciones zonales, primer paso para ganar premios como viajes a Nueva York, México y Brasil, con permanencias de varios días en cada ciudad, y diversos objetos destinados a recompensar la tarea de los jugadores que no lleguen hasta las posiciones finales. La estructura del certamen—denominado "Yo-Yo Ruself"— y la fecha de su iniciación serán dadas a conocer en su oportunidad para que los interesados tengan el tiempo suficiente para su adiestramiento.

QUERELLA AL TITULAR DEL C. DELIBERANTE

Es penado por injurias en la demanda del ex intendente Prebisch

En una sentencia que suscriben los jueces Dres. Raúl Munilla Lacasa, Jorge A. Quiroga y Julio A. Negri, la sala VI de la Cámara de Apelaciones en lo Criminal y Correccional confirmó el fallo del juez Dr. Carlos A. López Lecube que condenó al doctor Pedro Carlos Riu, presidente del Concejo Deliberante metropolitano, por el delito de injuria por difamación —artículos 110 y 114 del Código Penal— en perjuicio del ex intendente de la Capital Federal, arquitecto Alberto Prebisch, a la pena de un mil pesos de multa, que deja en suspenso, y de las costas procesales. Asimismo, lo condena a publicar, dentro del plazo de veinte días, en ejemplar correspondiente a día jueves, la transcripción íntegra de ambas sentencias en la forma allí establecida. En tanto el tribunal eleva el monto concerniente de primera instancia a la cantidad de ciento cincuenta mil pesos en concepto de reparación del daño moral solicitada por la querella y también lo hace con respecto a las costas del juicio a cargo del querellado. Por otra parte, el tribunal rechaza la compensación de injurias opuesta por la defensa del doctor Riu, con costas.

Fundamentos

Señala el tribunal en su fallo que pese a la circunstancia de que tanto en la audiencia de conciliación, como en la indagatoria intente el querellado desconocer los términos "inmoral" e "inmoralidad" que dice no haber pronunciado, es el caso de que su consorte de causa afirma lo contrario, como dijo con anterioridad al proceso ratificó el acusado la versión e igual cosa hizo en las derivaciones que el episodio tuvo en el seno del Concejo Deliberante. Ello permite desentrañar —añade— la cabal consistencia intrínseca de la dolosa intención de deshonrar usando un conjunto medios aptos sin que las correcciones desmientan por ello la naturaleza e idoneidad ofensiva del obrar que se juzga.

Es dable dejar sentado —dice— sin hesitación de ningún género, que el dolo aflora en innegable interdependencia entre las afirmaciones de prensa, la llana ratificación personal y las derivaciones de que hizo mérito.

Expresa seguidamente que escapa a la actividad jurisdiccional del Poder Judicial de la Nación abrir juicio sobre los errores o el acierto que presidió en el ámbito administrativo la gestión del querellante. Pero si corresponde dejar constancia que en el proceso no se acreditó cargo de ese tipo en orden a la certeza irrevocable de irregularidad alguna ni, mucho menos, de la razonable creencia que así ocurriera o de actitud que siquiera linde con el derecho represivo. La esencia de la vida republicana en la democracia que nos rige, reclama se rindan cuentas del mandato ejercido, durante y después del funcional desempeño, como que sea una realidad la publicidad de los actos y, en el caso, que por las vías legales se sancione a quien lo merezca.

Agrega el tribunal que, desafortunadamente para la situación del querellado, no existe la procesal evidencia de que tal sea el caso de la querella, ni que lo guiara tan saludable propósito. No asoma acción alguna de su parte enderezada a promover el juicio de responsabilidad que sus severas imputaciones exigían ni ha usado tampoco de la franquicia brindada por el querellante y que, conforme al artículo 111 del Código Penal, le habría permitido probar la verdad de las mismas en la causa. Por otra parte —recuerda—, las autoridades edilicias, tanto en la rama deliberativa que el acusado integra, como en la ejecutiva, dando validez en las esferas de su competencia a las decisiones que el querellante adoptara como intendente de la Municipalidad de la Ciudad de Buenos Aires, restarían, en realidad, legal sustento a tan graves cargos.

Concluye la sentencia diciendo que en la especie se ha confundido lamentablemente el deber irrenunciable del contralor que el ejercicio de la función pública impone, con una extralimitación culpable susceptible de empañar la honra del accionante, con olvido de la sabia norma de que cuanto mayor sea el deber de obrar con prudencia y pleno conocimiento de las cosas, mayor será la obligación que resulta de las consecuencias posibles de los hechos. El uno es un derecho; el otro es un delito: el de injuria, que prevé y sanciona el artículo 110 del Código Penal.

CARTERISTA. — Al descender de un colectivo de la línea 12 en Santa Fe y Pueyrredón, la señora María Mambretti de Anatacio, advirtió que de la cartera le faltaba un bolso en el que guardaba 65.800 pesos.

La denuncia fue radicada en la comisaría 19a.

El autor de los hurtos en los locales de una galería era el sereno

Una investigación realizada por personal de la comisaría 10a. permitió descubrir a un sujeto que había cometido reiterados hurtos, precisamente en el lugar que quedaba a su custodia.

Varios comerciantes instalados en la Galería Boedo, ubicada en el número 969 de esa arteria, efectuaron denuncias acerca de la desaparición, durante la noche, de mercaderías y dinero.

El propietario del local 25, en representación de los restantes comerciantes, redicó la denuncia en la dependencia citada y el comisario Alfredo Pepe dispuso que el oficial inspector Juan R. Pochelú y el cabo Héctor Calabria se abocasen a la investigación.

Los policías, que pernoctaron varias noches en uno de los locales, lograron descubrir que los hurtos eran cometidos por el sereno de la galería, Manuel Fernández, argentino, de 50 años, que vive en Colombres 668.

En un principio el detenido negó ser el autor de los hechos, pero, finalmente, confesó su culpa.

En su domicilio se secuestraron mercaderías por valor de 400.000 pesos, producto de los hurtos y, además, varios cortes de casimires.

Con respecto a este último hallazgo se estableció que tenían similar origen que las otras mercaderías secuestradas, pues Fernández los había sustraído del establecimiento textil Campomar, donde había trabajado también como sereno.

Se dio intervención al juez de instrucción doctor Pedro Medina Olaechea, secretaría del doctor Jorge F. Mazzucco.

UN HOMICIDIO RECIENTE HA SIDO ACLARADO

Apresóse al matador del vendedor de diarios del subterráneo B

Luego de varias averiguaciones fue detenido el autor de la muerte de un vendedor de diarios, crimen cometido el 27 del mes último.

El día indicado por la tarde, luego de una incidencia originada en un tren que se aprestaba a salir de la estación terminal Leandro N. Alem, de la línea subterránea B, Jaime José Campos, (a) Rulemán, cayó muerto como consecuencia de un disparo que le efectuó su antagonista, quien logró desaparecer.

Las averiguaciones que practicaron funcionarios de la comisaría 22a. permitieron establecer que Rodolfo Corcilli (a) Federico, argentino, de 44 años, soltero, concesionario de la distribución en todos los quioscos de venta de diarios que existen en las estaciones de esa línea había presentado una queja a la entidad que los agrupa, referente a la competencia desleal que efectuaba Campos.

Por tal circunstancia se lo buscaba y ayer se lo detuvo mientras aguardaba la salida de un vespertino en la calle Rivadavia al 800.

Corcilli confesó el crimen y expresó que el día del suceso, Campos, que se había enterado de la denuncia lo enfrentó en el lugar ya mencionado y le aplicó un puñetazo, a la vez que hizo además de sacar un arma. Por tal circunstancia —dijo— en un rápido movimiento sacó su revólver calibre 32 y le descerrajó el tiro que le causó la muerte.

El matador se mezcló luego entre el pasaje de un tren y pasó inadvertido.

Un intento de fuga frustróse en Tribunales

Poco antes de las 18, el detenido Pablo Rubén Di Genaro, de 24 años, procesado por asociación ilícita y hurto ante el juzgado de instrucción del doctor Juan E. Bugeone, secretaría del Dr. Rubén R. Allaud, intentó fugar de los Tribunales. El prevenido fue conducido a la secretaría del Dr. Rodolfo E. Cámpora, del juzgado de instrucción del Dr. Ernesto González Bonorino, con el fin de prestar declaración en la denuncia que su padre formuló sobre presuntos malos tratos de que habría sido víctima. En un descuido del empleado que estaba a cargo de su interrogatorio Di Genaro salió corriendo de la secretaría, pero se interpuso en su fuga y lo apresó el auxiliar Juan Carlos Travieso. Interrogado sobre su intento, habría manifestado que era infundada la denuncia por malos tratos y que la había urdido con el fin de facilitar su huida.

Un detenido que iba en un camión celular murió

En el juzgado de instrucción del doctor J. Franklin Ken se encuentran las actuaciones iniciadas en la comisaría 46a. debido a la muerte de un hombre detenido.

Sancionado con seis días de detención en Devoto, por ebriedad, Julio Martín fue remitido desde esa dependencia al Instituto de Detención el 30 del mes último.

Al llegar al establecimiento penal el médico consideró que se trataba de un alienado mental y no dio el permiso para su ingreso.

Por tal causa Martín fue llevado nuevamente en el coche celular a la comisaría, mas, en el trayecto de retorno, golpeó las paredes de la pequeña celda y, al ser atendido por los encargados del vehículo, manifestó que no se sentía bien.

Los policías decidieron que prosiguiese el viaje en el pasillo del rodado, pero al llegar a la comisaría lo hallaron muerto.

El cadáver fue trasladado a la morgue judicial, donde se le efectuó la autopsia. El informe de los médicos forenses no ha sido suministrado.

Aprehendióse al otro agresor de un comerciante

Personal de la comisaría 29a. detuvo en su domicilio de Charlone 159 a Mario Dell'Edera, italiano, de 32 años, soltero, quien había intervenido —según informamos en la edición anterior— en el atraco cometido en la madrugada del domingo último en el bar La Armonía, situado en Fraga 402, cuyo dueño, José Alvarez, argentino, de 69 años, casado, fue atacado a golpes y despojado de 20.000 pesos.

Un mono de gran valor fue hurtado

Un mono de origen africano, que se estima de un valor elevado, ha desaparecido de una casa del barrio de Constitución, y según las manifestaciones de algunas personas, habría sido robado.

El señor Jorge Washington Birkner, argentino, de 40 años, casado, domador de leones, vive con su esposa y un hijo en la finca de Matheu 1245. En una habitación de la parte delantera acostumbraba tener un mono chimpancé, nacido en Africa, de un año de edad, aproximadamente; de 60 centímetros de altura, que viste con un traje negro y ha trabajado en dos películas y actualmente lo hacía en un circo.

Ayer por la tarde la esposa de Birkner se dirigió al fondo de la casa por unos momentos y en ese lapso desapareció el mono. La búsqueda fue infructuosa; en el vecindario se supo que a la hora indicada de la desaparición del animal, dos sujetos, con un envoltorio burdamente hecho con una manta de cama, fueron vistos salir de la vivienda. Ello hace pensar que el animal fue sustraído, lo que perjudicó al señor Birkner en 600.000 pesos, que es su valor.

ATENTADO CON BOMBAS MOLOTOV EN UNA EMPRESA

En la playa de los talleres de una empresa industrial ubicada en la zona de la Boca perpetróse un atentado.

En Wenceslao Villafañe 40, casi esquina Pedro de Mendoza, funciona una sección de la firma Ford Motor Co. y cerca de las 22 tres sujetos, que no pudieron ser identificados, arrojaron bombas tipo Molotov contra una pila de cajones que contenían motores. Por esa causa se originó un incendio que demandó la labor de dos dotaciones de Bomberos del Cuartel Barracas, pese a que personal de esa empresa ya había iniciado los trabajos de extinción.

Una vez cometido el atentado, los autores se alejaron y se internaron en la zona ribereña, en jurisdicción de la Subprefectura de Boca y Riachuelo, donde se detuvo a Eusebio Valentín Machado, argentino, de 29 años, casado, que vive en Lanús, quien es asiduo concurrente al comité comunista de Brandsen 638.

Se le secuestró una pistola calibre 32; sus dos cómplices huyeron.

Por cheques sin fondos condenan a un profesional

La sala VI de la Cámara de Apelaciones en lo Criminal y Correccional, por el voto de los doctores Jorge A. Quiroga, Julio A. Negri y Raúl Munilla Lacasa, condenó al doctor Marcos Sincosky, argentino, de 52 años, casado, abogado, a un año y cinco meses de prisión, en forma condicional, por el delito de libramiento reiterado de cheques sin provisión de fondos, que reprime el artículo 302 del Código Penal.

Con su resolución, el tribunal redujo la pena de 26 meses de prisión, por cumplir, que el juez correccional doctor Horacio Calvo había impuesto al procesado.

La causa se originó en la denuncia efectuada el 27 de junio de 1962 por el martillero D. Celeste U. Pradelli, a quien el aludido letrado hizo invertir dinero en la financiación de una sucesión que se tramitaba en Tucumán y en otras operaciones. Tras el vencimiento del plazo para la devolución del dinero y reiterados reclamos, el profesional entregó al martillero un total de 350.000 pesos en cuatro cheques, que fueron rechazados por estar cerradas las cuentas corrientes, por lo que el actor hizo la denuncia, y estando en trámite la causa el acusado le dio otros once cheques, esta vez por 710.000 pesos, que fueron rechazados por falta de fondos y no abonados luego de su protesto, lo que motivó que el señor Pradelli formulara una nueva denuncia por dos de estos cheques.

El tribunal, al rechazar la nulidad opuesta y la defensa de prescripción respecto de los cheques librados contra el Banco de la Nación Argentina, considera la sentencia ajustada a derecho, con la reforma en cuanto a la pena, que, en el caso, la reduce por el tiempo indicado.

Un vagabundo apareció muerto en un terreno

En Perú y San Juan, hace tiempo, se incendió una gomería y actualmente los restos de la edificación eran utilizados para vivir por algunos vagabundos. El lunes por la tarde uno de ellos fue encontrado sin vida.

Según la policía, que halló entre sus ropas un documento de identidad, se trataría de Estanislao Zarenda, polaco, de 54 años, cuya muerte se ha producido en forma natural, presumiblemente el viernes o sábado, dadas las condiciones del cadáver.

En la farmacia de un gremio se cometió un robo

En la farmacia mutual de una entidad gremial perpetróse un robo de importancia.

Un representante de la Unión Obrera Metalúrgica denunció en la comisara 8a., que debido a la fiesta del trabajo la farmacia instalada en Virrey Liniers 214 cerró el 30 de abril, y que el lunes, al reanudar las tareas, se advirtió que se había ejercido violencia para penetrar en el local y además en varios muebles.

Una revisión de las existencias permitió establecer que faltaban tres microscopios, medicinas y artículos de perfumería por un valor total de 800.000 pesos.

Consumaron un atraco, pero sus dos cómplices resultaron con heridas

Los maleantes llegaron a despojar a un agente de la ametralladora. El hecho ocurrió en Lomas del Mirador

SAN JUSTO. — Tres desconocidos que consiguieron huir en una camioneta Rambler, color blanco, patente 3325, asaltaron alrededor de las 13.50 de ayer el local de la Cooperativa de Crédito y Consumo Lomas del Mirador, situada en la avenida Mosconi 1210, de esta jurisdicción y se llevaron 375.423 pesos en efectivo que hallaron en un cajón del mostrador del local, pero no consiguieron abrir la caja de caudales donde había 500.000 pesos y documentos diversos.

Mientras se perpetraba el asalto, dos sujetos evidentemente cómplices de los asaltantes observaron que el cabo de la policía bonaerense Osvaldo Santos Chapero, que estaba de guardia en la calle, ocupaba un "jeep" de propiedad del gerente de la institución damnificada.

Los dos individuos trataron de someter al policía, pero no lo consiguieron y se trabaron en recia lucha con él. Uno de los individuos logró apoderarse de la ametralladora que tenía el cabo en sus manos, pero sin perder la serenidad el policía hizo fuego, desde la acera, con la pistola reglamentaria replicando al que le hacían los maleantes que se alejaban.

Ambos cayeron heridos y resultaron ser Eduardo Aguirre, argentino de 23 años, y Dionisio Haedo, chileno de 24, elemento este último muy conocido por la policía como carterista.

Los maleantes fueron internados en el Instituto de Cirugía de Haedo, donde se los intervino quirúrgicamente.

El cabo, afortunadamente, salió ileso y ahora se procura la individualización y detención de los tres asaltantes prófugos.

Impermeables

En el taller de costura y confecciones que Julio Fridman, argentino, naturalizado, de 47 años, casado, posee en Victor Hugo 191, a las 17.30 irrumpieron tres individuos armados y cometieron un salteamiento.

El comerciante fue obligado a salir a la calle para abrir la puerta de su automóvil —patente 338.927 de la Capital Federal— donde los malhechores colocaron tres paquetes con 81 pilotos para ambos sexos.

Luego condujeron a Fridman al interior del taller y los asaltantes emprendieron la fuga con el automóvil.

Al hacer la denuncia en la comisaría 44a., Fridman consideróse damnificado en 720.000 pesos, valor conjunto del rodado y de las prendas.

Cambio de rodado

El lunes a las 23.45 por la calle Bolivia circuleaba el automóvil marca Peugeot, patente 1.053.250 de la provincia de Buenos Aires, conducido por su propietario, Benjamín Mesyng, argentino, de 40 años, casado, y al llegar a la calle Camarones fue interceptado por un automóvil Fiat 600, chapa 1.071.692, del cual rápidamente descendieron dos sujetos armados.

Luego de amenazar de muerte a Mesyng, lo obligaron a descender del automóvil, con el cual emprendieron la huída. Hasta el momento no se ha establecido si el automóvil Fiat que abandonaron los asaltantes era sustraído, lo cual es muy posible.

FLEXIPLAST
VENTA Y COLOCACION
"CASA GIOFIN"
TONELERO 7832 — 64-7903

AUMENTA
EL AHORRO PURO CON MAXIMA RENTA DE BUENOS AIRES BUILDING SOCIETY
L. A. DE AHORRO Y DE PRESTAMO PARA LA VIVIENDA
18% 24%
CON TRIPLE GARANTIA Y DOBLE VENTAJA
No espere... abra su Cuenta hoy!
SARMIENTO 1136

INGLÉS
Conversación
toll & chat SAN MARTIN 448
TEL 49-0873 - 45-0353

HOSPITAL ITALIANO
LLAMADO A CONCURSO
MEDICOS RESIDENTES PARA SERVICIO DE INMUNOHEMATOLOGIA Y HEMOTERAPIA
PRESENTACION HASTA EL 31-5-1965
INFORMES: GASCON 450 - BS. AS. (POR LA MAÑANA)

Plus Propaganda
TIENE USTED $2.000?
con $ 2.000 mensuales usted puede adquirir tapados, 7/8 y sacones en maravillosos modelos linea 65 de NUTRIA Y ASTRAKAN
VISONES TODA LA GAMA DE COLORES DESDE $ 1.000 MENSUALES
American Pieles
PARAGUAY 1279

Hoy
Joalinó Calidad, elegancia y distinción en calzado femenino, abre sus puertas, para ofrecer a Ud. inquietudes de
creaciones Joalinó

DEL PROGRAMA RADIOFONICO

	Kc/s.	Tel.
LRA Nacional	870	Ayacucho 1553
LR1 El Mundo	1070	Maipú 555
LR2 Argentina	1110	Santa Fe 2043
LR3 Belgrano	950	Posadas 1538
LR4 Splendid	910	Uruguay 1237
LR5 Excelsior	990	Rivadavia 827
LR6 Mitre	750	Arenales 1923
LR9 Antártida	1190	Arenales 1925
LR11 Universidad	1390	Plaza Rocha 133
LS1 Municipal	710	Toscanini 1168
LS4 Porteña	590	Azcuénaga 1625
LS5 Rivadavia	520	Arenales 2467
LS6 América	1350	Melo 2178
LS10 Libertad	1030	Florida 165
LS11 Provincia	1270	Av. 53 y 10

31-8084	
84-7505	
42-9681	
42-9601	
30-5032	
44-1638	
42-3371	
35651	
35-7501	
80-8522	
80-1087	
84-0561	
33-3564	
34755	

ATRACCIONES

4.30. LR6: Amanecer argentino.
7.5. LR1: Una luz en el camino.
7.35. LR6: Despiértese cantando.
8. LS6: Club de barrio matinal.
8.10. LR3: Musika Show.
8.30. LR2: Brasil canta para vos y Estampas navales. LR4: Historia de tangos. LR2: Mañanas bailarinescas.
9.3. LR1: El diablo Calvo.
9.5. LR3: Alegremos la mañana.
9.30. LS10: Compases pequeños.
9.35. LR3: Leonor Rinaldi, en "Buenos días, doña Leonor".
10.20. LR6: Cinco éxitos y una melodía.
10.22. LR4: Gabinete astrológico.
10.45. LR3: Cocine con L. Taberna.
11.5. LR1: Su majestad el ama de casa.
11.25. LS4: La cocina feliz.
11.30. LR2: Del brazo con las estrellas.
12. LS6: Festival del tango.
12.5. LR1: Ed. Zaldívar.
12.25. LR3: Aquel Buenos Aires, con S. Gómez Cou.
12.48. LR1: ¿Que pareja! con Masalli-Santos.
13.5. LR1: Carmen Duval.
13.6. LR1: Ginette Acevedo.
13.40. LR3: Rosa Lina, canto español.
13.47. LR1: Panorama nogareño.
14.15. LR4: Tribuna oral.
14.30. LR3: Canta la juventud.
15.6. LR1: Románticos por el mundo.
15.35. LR3: Recordando a Carlos Gardel.
16. LR6: Por las rutas argentinas.
16.5. LR1: A. R. Aviles.
17. LR2: El tango y sus estrellas.
17.5. Horóscopos, con N. Selva.
17.30. LR2: El clan de la nueva ola.
18.5. LR3: Alta tensión.
18.30. LR1: Fraga Jouvet, organista.
18.30. LS4: El show de Tomás Simari.
18.36. LR4: Artistas de hoy.
19. LS10: Super Show 65.
19. LR6: Noticias para jubilados y pensionados.
19.5. LR4: El show de Elisa Galvé.
19.35. LR3: Estrellas antillanas.
20. LR1: Tango Club, con la típica De Angelis.
20.2. LR3: Nuestra tierra.
20.5. LR9: Estampa chaqueña.
20.15. LR1: Los Pérez García.
20.20. Amado Melin, melodista.
20.35. LR4: Jazz Alberti.
21. LR2: La tribu de los Farías Gómez.
21.6. LR1: Constelación 65, con Siro San Román, Yuyú da Silva, Los 5 del Ritmo, etc.
21.30. LR9: La hora suiza.
21.35. LR3: Fernando Torres, cantor.
21.36. LR4: Claudia, con la orquesta Maradiotti.
22. LS11: La voz de los municipios.
22.2. LR3: La hora japonesa.
22.5. LS5: Momento argentino.
22.6. LR1: Desfile musical, con A. Salinas.
22.30. LR1: Lalo Harbin.
22.35. LR1: Estrenos en la noche.
23. LS10: Buenas noches con buena música.
23.30. LS10: La misa regional, con Furicelli, Lunes, etcétera.
23.32. LR4: Escala en Francia.
0.2. LS6: Noche y pueblo.
0.3. LR1: Y.P.F. en la noche hasta las 2.
0.32. LS5: Una voz en el camino.
0.45. LR4: Algo para usted.

AUDICIONES CATOLICAS

9. LS1: Secretariado de Ejercicios Espirituales.
14.30. LS6: El Santo Rosario.
17.30. LS4: Senderos de gloria.
1.10. LR3: Padre Pizzarello.

AUDICIONES FOLKLORICAS

6. LR4: Mañanitas folklóricas.
7.20. LS11: Folklore.
7.50. LS4: Abriendo la tranquera.
8.20. LR4: Música regional argentina.
12. LS5: Folklore.
12.2. LS10: E. Rodrigo.
13.10. LR3: Los Boyeritos.
13.30. LS11: Música nativa.
15.30. LR4: Música nativa.
17. LR4: El folklore argentino y sus intérpretes.
18.35. LR11: Los Huanca-Huá.
20.5. LR4: Los Cantores del Alba.
20.35. LR1: Conjunto Santa María.
21.5. LR3: A. Castelar.
21.30. LS6: Folklorama.
21.35. LS11: Ases del folklore.
23.15. LR3: Juan de los Santos Amores.
22.30. LR3: Fiesta del folklore

AUDICIONES PARA EL CAMPO

7.20: LS5
7.35: LR4
8.30: LS4
10.40: LS4
12.: LRA
13.10: LR3
13.25: LR4
13.30: LR6
13.—: LS4
17.23: LR6
17.54: LS5
19.35: LS11
20.—: LS5
21.30: LR4

BOLETINES DE BOLSA

12.20: LR6
13.25: LS5
—.—: LS5
14.45: LS5
15.30: LS5
15.45: LR4
16.—: LR5
17.—: LR6
22.17: LS5

CINE

14.10. LR1: El tema de hoy.
14.5. LR3: Diario del cine.
14.15. LS5: Ella 13.
14.35. LR4: Pantalla Gigante Splendid.
15.15. LS4: Cine revista.
18.55. LS10: Cine síntesis.
19.5. LR5: En cine quién es quién.
22.24. LR9: Hemos visto para Ud.

CONCIERTOS, OPERAS Y OPERETAS

Crítica y comentarios

7.40. LS1: Música ligera, interpretaciones por la orquesta de Tommy Dorsey.
9.30. LRA: "Helena de Troya", opereta de Offenbach.
10. LRA: Fragmentos de óperas de P. Mascagni.
10.25. LS1: Jóvenes valores. Recital de la soprano Ana María Tedeschi.
10.45. LRA: Interpretaciones por la Orquesta de Cámara de la emisora.
11.35. LS11: Obras de concierto.
12. LRA: "Seis pequeñas preludios" de Bach. "Fantasía nupcial", de Bach.
13. LRA: "Noche transfigurada" de Schoenberg.
13.30. LRA: Música francesa. "Dos interludios", de Iberti; "Improvisaciones para dos guitarras" de Poulenc y "Música de Corte", de Francaix.
14.20. LS1: La música en la trama del tiempo. Comentarios por Juana Guinzburg.
15. LRA: Canto y guitarra por Joan Báez.
16. LRA: Oberturas de óperas.
17.30. LRA: Compositores argentinos. Obras de Tirso de Marañal. "Fantasía para clarinete y piano". Estudio para percusión" e "Introducción y tema variado".
18.30. LRA: "Sonata en Re" y "Sinfonía No 2", de Brahms.
19. LR11: Danzas italianas y música de películas.
19.30. LRA: Nuestro próximo concierto. Comentarios por Fred Marey.
20. LS1: Solistas de la emisora. Interpretaciones por el pianista J. M. Clavero.
20.30. LR11: Programa especial de la B. B. C.
21.15. LRA: "Sinfonías concertantes", de Mozart y Haydn.
22.10. LRA: Arias de ópera, en versión del tenor Georges Thill.
22.12. LR11: En el mundo de la música. Mozart y su época.
23.5. LRA: "Sonata en si menor" y "Sinfonía Fausto" de Liszt.
0.30. LRA: "Suite para arpa y orquesta de cámara", de Somers.
1.3. LS1: "Danzas eslavas" de Dvorak.
1.35. LS1: "Juegos de niños", de Bizet, y danzas de la ópera "La novia vendida", de Smetana.

DEPORTES

12.45. LR4: La marcha del deporte.
13. LS10: Medallones deportivos.
19. LS3: Oral deportiva.
19.8. LR6: Automovilismo.
19.30. LS4: Automovilismo.
19.40. LR1: Boxeo, con Lausse y Canè.
19.42. LR5: Entre ruedas y caminos.
20. LS10: La revista del deporte.
20.2. LR2: Tercer tiempo del fútbol.
20.30. LS5: Carburando en deportes.
20.35. LS6: Automovilismo con Manes.
21.2. LR9: Hablemos de pesca.
21.17. LS4: Frontón y trinquete.
22.35. LR4: Vértigo.

DISERTACIONES CULTURALES

10.45. LS1: Tiene sentido la historia, por A. de Tarzo.
11.15. LRA: Hombres, milagros y fantasías de nuestra historia, por Amanda Cabrera Padilla.
12. LRA: Alianza para el Progreso.
16.30. LS4: Autores leídos: "El vino del estío", de B. Bradbury.
18.10. LR11: La mujer y el siglo X, por Elba Alcaraz.
20.15. LRA: Poetas franceses contemporáneos.
20.45. LRA: La patria cantada, por G. García Satlavi.
21.15. LS1: Las ciudades que yo he visto, por E. Valenti Ferro.

IDIOMAS

7.30. LS4: Inglés por radio.

INFORMATIVOS

1.—: LS5
1.30: LS5
2.25: LS4
2.30: LS5
3.—: LS5
3.30: LS5
4.—: LS5
4.25: LS4
5.30: LS5
6.—: LS3, LR5.
6.25: LS4
6.30: LS5
7.—: LS3, LR5, LR9, LS1, PS11.
7.30: LS5.
8.—: LR1, LR2, LR3, LR4, LR5, LS5, LS10, LS11.
8.25: LS4.
8.55: LR2, LR4.
9.—: LR1, LR3, LR5.
9.25: LR3, LR9, LS4, LS5, LS10.
9.30: LR3, LR6.
9.55: LR2, LS5.
10.—: LR1, LR2, LR3, LR4, LS10.
10.25: LR4, LR9, LS4, LS5.
10.30: LR6, LS11.
10.35: LR2, LS5.
11.—: LR1, LR3, LR4, LR5, LR6.
11.25: LS4.
11.30: LR3, LR6, LR11
11.55: LR2.
12.—: LR1, LR3, LR4, LR5, LS4.
12.25: LR9, LS4, LS5.
12.30: LR1, LR3, LR4, LR6.
12.55: LR2, LS5.
13.—: LR3, LR4, LR5, LS1, LS11.
13.15: LS5.
13.20: LR9.
13.55: LR2.
14.—: LR1, LR3, LR4, LR5, LS5. Por LS1 informa LA NACION.
14.25: LS4.
14.30: LR5, LS11.
14.45: LS5.
14.55: LR2, LR3.
15.—: LR1, LR3, LR5.
15.25: LR4, LS5.
15.55: LR4.
16.—: LR1, LR4, LR5.
16.15: LS5.
16.20: LR6.
16.30: LS11.
16.55: LR2.
17.—: LR3, LR4, LR5.
17.25: LS4, LS5, LS10.
17.30: LR6, LS11.
17.55: LR2, LR3.
18.—: LR3, LR4, LR5, LS1.
18.15: LR5.
18.25: LS4.
18.30: LR8, LS11.
18.55: LR2, LR6.
19.—: LR11, LR3, LR4
19.25: LS4.
19.30: LS11.
19.55: LR1, LR2, LR3, LR9, LS5.
20.—: LR5, LR6, LS4, LS10.
20.30: LR1, LR4, LS11
21.—: LR4, LR5, LR6.
21.27: LS1, LS5.
21.30: LR3, LR4, LR6, LS11.
21.55: LR2, LR9.
22.—: LR1, LR3, LR4.
22.15: LS4
22.20: LR5.
22.25: LS10.
22.55: LR7.
23.—: LR3, LR4.
23.20: LR2.
23.50: LR9.
24.—: LR3, LR5. Por LS1 informa LA NACION.

PARA LOS NIÑOS

13. LS4: Programa infantil.
17.20. LR5: Doce minutos con los niños.
19. LR9: Rincón infantil

RADIOTEATRO

12. LS4: Cía. B. Miranda.
14.5. LRA: Cía. F. Basser-I. Quirós.
14.30. LR1: Cía J. Salc

Liverpool se impuso a Internazionale: 3 a 1

El desquite se hará el miércoles próximo en Milán

Callagham, Hunt y St. John, scorers de Liverpool

LIVERPOOL, 4 (AP). — En el primer partido por las semifinales de la copa de Europa, el equipo de fútbol de Liverpool, campeón de Inglaterra, venció por 3 a 1 al de Internazionale, ganador del último torneo. El match, cuyo desquite se hará en el estadio San Siro de la ciudad de Milán el miércoles próximo, fue presenciado por unas 55.000 personas que alentaron ruidosamente a los jugadores ingleses.

Liverpool, que el sábado último el vencer por 2 a 1 a Leeds United se adjudicó la copa de Inglaterra, no contó en esta oportunidad con el zaguero izquierdo Byrne, quien se fracturó una clavícula en ese match y fue reemplazado por Ron Moran.

Este hecho debilitó un tanto, en los primeros minutos, la labor defensiva de los locales. Moran no pudo controlar al veloz y hábil puntero Jair, quien constantemente lo desbordó provocando situaciones de riesgo ante la valla defendida por el guardavalla Lawrence. Sin embargo, en un feliz contraataque el entreala derecho **Hunt** abrió el tanteador a los 4 minutos. A los diez, **Sandro Mazzola**, aprovechó un error del centro medio **Ron Yeats**, para igualar.

Internazionale atacó continuamente, abandonando su táctica habitual, siempre conservadora. Pero al adelantarse, sus defensores dejaron muchos claros que fueron bien aprovechados por el ganador. A los 35 minutos aumentó **Gallagham**, y Sarti, posteriormente, anuló, anticipándose, una rápida entrada de Thompson.

En el segundo tiempo, Liverpool corrigió sus fallas en la retaguardia. Moran se recuperó y Jair no encontró entonces tantas facilidades para correrse por su sector. Además, los locales actuaron serenamente, contrastando con la desordenada labor de su adversario. A los 35 minutos el centrodelantero **Ian Saint John** logró el tercer gol, y sobre el final, el público, evidentemente enfervorizado, comenzó a corear: "Vuelvan a Italia" al son de la famosa canción napolitana "Santa Lucia".

Este revés, indudablemente, afecta las aspiraciones de Internazionale de retener el trofeo. El equipo no reeditó sus últimas actuaciones y tácticamente fue superado por su rival. El miércoles próximo, los italianos deberán ganar por dos goles de diferencia, para seguir manteniendo sus probabilidades de llegar a la final. En este caso sería necesario un tercer cotejo

Mazzola, autor del único gol de Internazionale

Si Internazionale venciese por más de dos tantos, eliminará a Liverpool.

Los equipos formaron así:

Liverpool: Lawrence; Lawler y Moran; Strong, Yeats y Stenvenson; Callagham, Hunt, St. John, Smith y Thompson.

Internazionale: Sarti; Burgnich y Facchetti; Tagnin, Guarneri y Picchi; Jair, Mazzola, Peiró, Suárez y Corso.

Venció México

KINGSTON, Jamaica, 4 (AP). — El seleccionado de fútbol de México venció al de Jamaica por 3 a 2 en un cotejo por las eliminatorias del campeonato mundial, que se jugó en el estadio Nacional ante unos 14.000 espectadores. En el primer tiempo los locales ganaban por 2 a 1.

El match fue interesante y Jamaica dominó ligeramente en el primer tiempo pero los mexicanos reaccionaron en la parte final.

Art Welsh, puntero derecho de Jamaica anotó los dos goles de su equipo y los tantos mexicanos fueron conquistados por Padilla, Cisneros y Jauregui.

Chile y Uruguay

SANTIAGO DE CHILE, 4 (AP). — Los seleccionados de fútbol de Chile y Uruguay jugarán el próximo domingo en esta ciudad un match por la copa Juan Pinto Durán. El desquite se hará en Montevideo, probablemente el 19 del actual. El equipo chileno, que recientemente venció en dos oportunidades al de Perú, comenzó a entrenarse. Los uruguayos anunciaron su arribo para el viernes próximo.

Orlando

Luego de muchas conversaciones quedó concretado, en principio, el pase del half izquierdo Orlando Pecanha Carvalho, de Boca Juniors, al Club Santos, del Brasil. Esta entidad abonará por el destacado defensor 65.000 dólares (aproximadamente 11.375.000 pesos argentinos), de los cuales 4.000.000 de pesos argentinos se abonarán con la recaudación de un partido.

El jueves 13 habrá fútbol de primera

El consejo directivo de la AFA dispondrá en su reunión de hoy adelantar para el jueves 13 del actual una fecha del torneo de primera división A y considerará otro proyecto por el que se propicia que los partidos previstos para el domingo 30 se realicen el día anterior, corriendo la fecha íntegra de primera B para el domingo, con el objeto de facilitar el viaje a Europa de la selección nacional —partirá el 31— que jugará el 3 de junio en París con la selección de Francia y el 7 del mismo mes, en Río de Janeiro, con la del Brasil.

Sanción a Simeone

En su reunión de mañana el Tribunal de Penas de la AFA suspenderá por varios partidos, a cumplir, al jugador de Boca Juniors Carmelo Simeone, expulsado en el match contra Estudiantes, por ser reincidente, de acuerdo con lo dispuesto por el artículo 192 del código de penas de la AFA.

Resolución de la mesa directiva

El Dr. Francisco Perette informó que la mesa directiva resolvió elevar al Tribunal de Penas el informe de la comisión de selección acerca de las inasistencias injustificadas a la última práctica del seleccionado de los jugadores de Independiente, Santoro, Navarro, Ferreiro, Bernao, Mura y Savoy.

Pase internacional

El delantero Karanicolas, de Vélez Sarsfield, fue transferido al Club Fénix, de Montevideo.

El estado de Onega

Aunque no fue revelado el contenido del informe del doctor Tato, que atiende a Ermindo Onega, trascendió que en éste se aconseja someterlo a entrenamientos intensos, para controlar sus reacciones, las que de ser favorables determinarían su reaparición dentro de 15 días.

Boca-Platense jugarán el domingo

Por no haber llegado a un acuerdo acerca de la cantidad asegurada por Boca a Platense, —éstos pedían 1.200.000 pesos y Boca ofreció 900.000— el partido proyectado para hoy se hará el domingo próximo, oportunidad en la que se jugará la fecha íntegra, ya que Rosario Central desistió de adelantar para el viernes por la noche el match con Argentinos Juniors, por encontrarse lesionados Mesiano y Bielli.

Resquín en San Lorenzo

Roberto Resquín aceptó dirigir técnicamente al equipo de San Lorenzo. Previa aprobación de la comisión directiva del club, se hará cargo del plantel.

Actividad del seleccionado

El presidente de la AFA, doctor Francisco Perette, informó que existe el propósito de que el seleccionado juegue algunos partidos en el interior antes de su viaje a Francia, siendo probable que el primero de ellos se efectúe en Bahía Blanca el 19 del actual. Para la práctica de hoy frente a Los Andes, en cancha de Atlanta, a las 15, se designó árbitro a Humberto Dellacasa.

El pase de Manfredini

El Club Roma solicitó a Racing 130.000 dólares por el pase del delantero Manfredini y en los próximo días se realizarán conversaciones entre los dirigentes de ambas instituciones.

Problema en Racing

Se encuentran lesionados los jugadores Vidal y Perfumo, de Racing, los que de no poder actuar en la próxima fecha serán reemplazados por Mesías y Basile, respectivamente.

Jugadores a Deportivo Italiano

Se incorporaron a Deportivo Italiano los siguientes jugadores que se encontraban libres de contratación de sus anteriores clubs: Julio Nuin, Juan Larrea, Luis M. Pereyra, Carlos Arredondo y Juan C. Otero.

Afiliación a Defensores Unidos

El consejo directivo de la A. F. A. considerará hoy el pedido de afiliación del Club Defensores Unidos de Zárate, para intervenir en el campeonato de primera aficionado que comenzará el sábado próximo. Prosperaría la solicitud.

A. Meyer se impuso en tenis de mesa

El torneo Ciudad de Buenos Aires que realizó la Federación Argentina de Tenis de Mesa, correspondiente a las categorías primera, segunda y tercera, finalizó así:

Primera: 1º, Alfredo Meyer (Comunicaciones); 2º, Victorio Zito (Independiente); 3º, José Ganc (Comunicaciones); 4º, Hiran Rodríguez (Independiente) ;5º, Gunter Kokez (Independiente), y 6º, Eduardo Weissmann (F. S. Barkojba).

Segunda: 1º, Miguel A. Torres (F. C. Oeste); 2º, Renee Thiercelin (Asociación Francesa); 3º, Oscar De Salvo (I. B. M.); 4º, Eduardo Marti (San Lorenzo de Almagro); 5º, Carlos Yamauchi (Villa Smithfield, de Zárate), y 6º, Jorge Donato (Gimnasia y Esgrima).

Tercera: 1º, Carlos López (Gimnasia y Esgrima); 2º, Pedro Ruiz (I.B.M.); 3º, Roberto Inañuku (Asociación Japonesa); 4º, Hugo Aráoz (Villa Smithfield, de Zárate); 5º, Rodolfo Metta (Fraternidad, de Lourdes), y 6º, Emilio Neffa (River Plate).

Comunicaciones ganó un torneo de waterpolo

Comunicaciones se impuso a Talleres por 10 a 1 y conquistó la copa Arturo Malvezzi, que por primera vez pone en juego el Club de Gimnasia y Esgrima para equipos de waterpolo de tercera división.

Gimnasia y Esgrima, que batió a Y.P.F. por 9 a 2, obtuvo la segunda colocación.

Comunicaciones, que ganó invicto el certamen, hizo un waterpolo práctico y pujante, contando con jugadores capacitados técnicamente, sobre todo en los lanzamientos, donde mostraron un positivismo desusado.

El subcampeón, Gimnasia y Esgrima, desarrolló acciones movidas, de posiciones cambiantes, pero le faltó penetración en las situaciones propicias.

Comunicaciones: Pérez, M. Allera (2), E. Viña Moreno, A. Capitani (2), L. Pardo (3), A. Danier (2), O. Lombardi, R. Marcial, J. Cristin y H. Fernández.

Talleres: A. Segovia (1), M. Zaponi, C. Kramer, J. Gualco, M. Rosón y A. Kabat.

Gimnasia y Esgrima: H. Chandler, C. Valansi, O. Marques (1), R. Albano, R. Prepelitchi (4), G. Turci (3), H. Benchuya (1), H. De la Iglesia, M. Katz y N. Levassi.

Y.P.F.: J. Lamberti, C. Chimenti, V. Ballavio, C. Chamadoyra, C. Ziobec, F. Ramos (1), A. Natale (1), N. Yambrun y A. Castrilli.

Las posiciones

	J	G	E	P	Ps	Gf	Gc
Comunicaciones	4	4	—	—	8	31	4
G. y Esgrima..	4	3	—	1	6	28	9
F.C.O.	4	2	—	2	4	13	24
Y.P.F.	4	1	—	3	2	12	26
Talleres	4	—	—	4	0	8	29

Virutas

La Unión Argentina de Rugby tuvo su origen en una reunión que se realizó el 10 de abril de 1899 en las oficinas de "Sport and Pastime", revista inglesa de deportes que se publicaba en aquella época. Se resolvió en esa oportunidad formar una entidad que se denominaría "The River Plate Rugby Unión Championship" cuyo fin, sería el de organizar un campeonato anual de rugby. Su primer presidente fue L. Corry-Smith y en el primer torneo participaron cuatro equipos: Buenos Aires Foot-Ball Club, Belgrano Atlético Club, Lomas Atlético Club y Rosario Atlético Club.

* * *

Según opiniones generalizadas, los cinco futbolistas más sobresalientes del Paraguay fueron Manuel Fleitas Solich, Arsenio Erico, Delfín Benítez Cáceres, Jacinto Villalba y Gerardo Rivas. Todos actuaron en la Argentina. Fleitas, en Boca Juniors; Erico, en Independiente; Benítez Cáceres, en Boca Juniors y Racing; Villalba, en San Lorenzo, y Rivas, en Tiro Federal de Rosario.

* * *

El francés Hippolyte Triat, auténtico apóstol de la educación física y pionero de muchos deportes —nació en 1813 y falleció en 1881—, fue el creador del levantamiento de pesas como deporte, tal como se lo practica actualmente.

* * *

La famosa "Falange" húngara", aquel maravilloso seleccionado de Hungría, fue, durante cinco años el gran vencedor en todos los estadios de Europa. Entre 1950 y 1955 jugó 36 partidos internacionales, de los cuales ganó 31, empató 4 y perdió uno: con Alemania Occidental, en la final del campeonato del mundo de 1954. Integrado por auténticos ases como Puskas, Bozsik, Kocsis, Grosics, Hidegkuti, y otros, fue campeón olímpico en 1952, ganador de la copa Internacional Europea y, entre otras proezas, se cuenta la de haber sido el primer seleccionado que venció al de Inglaterra, en Wembley, en 1952 por 6 a 3.

Ferenc Puskas

Las pruebas de esgrima en el Círculo Militar

En la sala de armas del Círculo Militar se realizaron los matches finales del torneo por los premios Fundación, de la Unión Argentina de Esgrima.

En florete hubo cinco finalistas y en los desempates entre Pérez, Fernández y Kiss, los tres pertenenientes al Centro de Educación Física No. 1, el primero se impuso por escasa diferencia. Luego Marta Beatriz Valdés, del Club Atlético San Isidro, efectuó un asalto de florete con María Mercedes Soerensen, a quien batió por 5 a 4.

Florete para caballeros: 1o., Alberto Pérez, dos victorias, un revés, 13 golpes a favor y 12 en contra; 2o., Carlos A. Fernández, 2, 1, 14 y 11; 3o., Atila Kiss, 2, 1, 14 y 12; 4o., Félix Domínguez, del Club Francés, 0, 3, 9 y 15.

Espada: 1o., Raúl Rioboó, Círculo Militar, 4, 0, 20 y 10; 2o., Héctor Ochandio, Círculo Militar, 3, 1, 16 y 14; 3o., José Oriani, Peña de Armas, 2, 2, 17 y 14; 4o., Joaquín Vázquez, Círculo Militar, 1, 3, 13 y 16; 5o., Enrique Salzman, Club Universitario, 0, 4, 8 y 20.

Sable: 1o., Fernando Huergo, Círculo Militar, 4, 0, 20 y 9; 2o., Francisco Lucchetti, Club Belgrano, 3, 1, 17 y 10; 3o., Sergio Di Stéfano, 2, 2, 13 y 16; 4o., Rafael Palomeque, 1, 3, 12 y 12; 5o., Arturo Jofré, 0, 4, 11 y 20.

Finalmente se efectuó la distribución de los premios que estuvo a cargo del presidente de la Unión Argentina, general Paulino Ardanaz; del presidente del Club Francés, J. Chevalier; del presidente de la Peña de Armas, doctor Aníbal Cichero Pitré, y del vicepresidente de la Unión Argentina de Esgrima.

En San Isidro va primera D. de Fanó

El mejor total sin ventaja de la primera vuelta del Gran Premio San Isidro, que se realizó ayer con la participación de setenta golfistas, correspondió a Denis de Fanó, con 78, cifra que le permitió encabezar la categoría con dos golpes de diferencia sobre Aurora Defeo. En el handicap hasta 9 ya primera Marcela O. de Roel, mientras que en el grupo de 10 a 19 se registró un triple empate entre Lily M. de Funes, Joan M. de Oliver y Beatriz B. de Bonadeo. En la cuarta categoría, la de 20 a 36, logró el mejor neto Nélida de Cubas, con 71. Hoy se realizarán los segundos 18 hoyos y mañana terminará el concurso con las dos vueltas restantes.

Categoría sin ventaja

D. de Fanó	39	39	78
A. Defeo	43	37	80
M. B. de Keen	41	41	82
M. O. de Roel	43	39	82
I. L. de Keen	43	39	82

Ventaja hasta 9

M. O. de Roel	43	39	82	9	73
D. de Fanó	39	39	78	3	75
I. L. de Keen	43	39	82	7	75
A. Defeo	43	37	80	4	76
M. H. R. de Videla .	43	42	85	9	76

Ventaja de 10 a 19

L. M. de Funes	44	45	89	14	75
J. M. de Oliver	46	43	89	14	75
B. B. de Bonadeo ...	48	45	93	18	75
G. F. de Di Liscia ..	43	44	87	11	76
M. T. B. de Goetz ..	42	46	88	12	76
M. Capdepont	46	45	91	15	76

Ventaja de 20 a 36

N. de Cubas	46	45	91	20	71
D. W. de Monte-agudo	37	37	94	22	72
H. C. G. O. de Ray	52	52	104	29	75
M. S. de Tornessi	50	52	102	26	76
L. de Worrol	52	60	112	36	76

Habrá en Teléfonos partidos de bochas

Como parte de los festejos de su 50 aniversario, en el Club Teléfonos, Segurola 1720, Vicente López, habrá el sábado y domingo próximos partidos de bochas entre la institución local y el Club Italiano y entre Y.P.F. y Obras Sanitarias.

¡IMPORTANTE INDUSTRIA DE GOLOSINAS
(Alimentación)
Necesita:
PERSONA
Con amplios conocimientos en Tiempos, Métodos y Standard, puede ser estudiante de ingeniería para tarea de Supervisión de Planta. La empresa trabaja en horario corrido y dispone de comedor interno. Escribir Curriculum Vitae y pretensiones de sueldo a:
"JEFE DE PLANTA", — Casilla de Correo Central 4994

SINTONICE HOY
y todos los miércoles
19.30 hs.
LR 4 RADIO SPLENDID
ALQUILERES Y VIVIENDA
Aquí: Unión Inmobiliaria Argentina

BARSLEY
SOBRIEDAD
ELEGANCIA

BARSLEY PRESENTA EN LAS CASAS DE ARTICULOS FINOS PARA HOMBRES UN EXTENSO SURTIDO EN PULLOVERS, ECHARPES Y MEDIAS.

Cumplen 5 años
los primeros cigarrillos
largos con filtro
de la Argentina

...que los cumplan felices, para su largo deleite.

SON DE PICCARDO Y ESTA TODO DICHO!

Viaja el team de rugby rumbo a Africa del Sur

La delegación en pleno, antes de la partida para Africa del Sur

El rugby argentino emprendió su gran aventura. Ayer comenzó a cumplirse el gran sueño del viaje a Africa del Sur de un equipo argentino. Después de casi dos años de conversaciones, cabildeos, discusiones, cambios de opiniones, órdenes y contraórdenes, nuestro deporte tiene a su dignísima representación en viaje a uno de los países en donde se juega el mejor rugby del mundo.

Mucha gente estuvo en Ezeiza para despedir a los deportistas viajeros. Además de parientes, saludaron a nuestros jugadores varios miembros del consejo directivo de la Unión Argentina de Rugby, referees, allegados al deporte y algunos ex jugadores como Lucas Glastra y Miguel Sarandón, el primero presente cada vez que un equipo metropolitano o nacional emprende un viaje.

El espíritu previo a la partida fue exactamente el mismo que ya le conocían todos a este equipo. No es ninguna novedad hablar de compañerismo, de la alegría, el entusiasmo y las ganas de hacer las cosas correctamente en esta delegación humanamente ejemplar.

La delegación

La delegación que será presidida por el Sr. Emilio Carlos Jutard, estará integrada por los directores técnicos Alberto Camardón y Angel Guastella y por los jugadores Roberto Cazenave (SIC), Bernardo A. Otaño (Pucará), Arturo H. Rodríguez Jurado (SIC), Ronaldo Foster (Buenos Aires), Nicanor O. González del Solar (CASI), Enrico Neri (CASI), Jorge H. Dartiguelongue (San Martín), Luis Mariano Gradín (Belgrano), Eduardo Enrique Scharemberg (Pueyrredón), Adolfo Marcelo Etchegaray (CASI), Héctor Luis Silva (Los Tilos), Guillermo E. Mc Cormick (Belgrano), Marcelo Guillermo Pascual (Pucará), Eduardo J. T. Poggi (Alumni), Heriberto Ricardo Handley (Buenos Aires), Agustín Silveira (CASI), Luis Horacio García Yañez (San Fernando), Héctor Goti (CUBA), José Luis Imhoff (Duendes, de Rosario), Eduardo España (Duendes, de Rosario), Luis Raúl Loyola (Universitario, de Córdoba), Juan Francisco Benzi (Duendes, de Rosario), Rodolfo Schmidt (Pucará), Guillermo Illia (Pueyrredón) y Walter O. Aniz (San Fernando).

Las visitas

Quedaron definitivamente confirmadas las visitas de los dos equipos europeos de rugby que ya había anunciado la Unión Argentina de Rugby. El conjunto campeón francés Section Paloise, de Pau, con seis internacionales en sus filas, llegará a Buenos Aires probablemente a mediados de julio y al poco tiempo —tal vez, a fines del mismo mes—, arribará el equipo británico de Oxford-Cambridge. El team francés jugará tres o cuatro encuentros y el combinado universitario británico alrededor de diez.

Impresión sudafricana

JOHANNESBURGO, 4 (AFP). — Al equipo argentino de rugby, que llegará aquí mañana para llevar a efecto una gira por Africa del Sur, se le presentará una dura tarea, según declaró Peter Allen, ex capitán del equipo nacional Springbok Juniors en 1959, con el que visitó la Argentina.

Allen añadió que los argentinos practican un buen rugby pero que, seguramente, tendrán muchas dificultades para apoderarse del balón cuando enfrenten a equipos rurales sudafricanos.

El ex capitán del equipo juvenil de Africa del Sur de rugby agregó que las grandes distancias y las condiciones en que se desarrolla el rugby en la República Argentina le hacen dudar de que se encuentren en tan buena forma como los sudafricanos, quienes, por otra parte, poseen un estilo diferente.

Peter Allen destacó el espíritu deportivo de los jugadores argentinos y alabó una excelente costumbre que tienen: la de tomar el té juntos después de cada partido. Agregó que le gustaría que esta costumbre se extendiese por Africa del Sur.

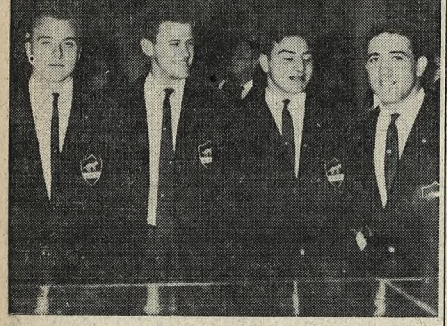

El aporte del rugby del interior al seleccionado nacional: Imhoff, España y Benzi, de Rosario, y Loyola, de Córdoba

Quince mil

El seleccionado argentino de rugby, que el sábado próximo jugará en Salisbury con el conjunto de Rhodesia el primer encuentro de su gira, ha despertado la atracción de los aficionados de Africa del Sur, pues han sido vendidas ya 15.000 localidades. El estadio en que se realizará el encuentro tiene capacidad para 25.000 espectadores.

Entrenamiento en público del púgil Lino Armenteros

Está entre nosotros el púgil cubano Lino Armenteros, veterano pesado que ha desarrollado su campaña entre los Estados Unidos y América Central y que se presentará en el Luna Park el sábado próximo, en un match de 10 rounds, con el campeón argentino y sudamericano, Gregorio Peralta.

Para ponerse en contacto con el público de Buenos Aires, Armenteros realizará hoy su entrenamiento a puertas abiertas. La reunión comenzará a las 15 en el Luna Park y actuarán, además del visitante, algunos púgiles locales.

Hoy habrá boxeo

Desde hoy el Luna Park volverá a ofrecer reuniones de boxeo los miércoles. Estos combates serán televisados, tal como ocurrió el año último. Hoy se efectuarán dos matches de fondo. En el primero de ellos se medirán Luis Arce y Leonardo Peralta y en el final lo harán Enrique Jana y Mario Díaz.

La reunión se hará a las 22.

La actividad de esgrima de la Metropolitana

La Federación Metropolitana de Esgrima preparó un amplio programa de pruebas para todas las categorías, que incluye torneos individuales y por equipos.

He aquí el detalle: mayo 8, a las 9.30, segundo ranking de florete para caballeros y segundo ranking de espada, en River Plate; mayo 15, a las 9.30, segundo ranking de sable, en Banco Nación; mayo 23, a las 9.30, segundo ranking de florete para caballeros, en Obras Sanitarias; mayo 29, a las 9.30, tercer ranking de espada y tercero de florete para damas, en Obras Sanitarias.

Junio 5, a las 9.30, torneo por la copa Champagnat, en el Club Champagnat; junio 12, a las 9.30, concurso de florete para caballeros, por equipos, en Gimnasia y Esgrima; junio 19, a las 9.30, tercer ranking de florete para caballeros y, a las 16, torneo de florete para damas, por equipos, en River Plate; junio 26, a las 9.30, tercer ranking de sable, en Banco Nación.

Julio 4, a las 9.30, cuarto ranking de sable, en River Plate; julio 25, a las 9.30, 4º ranking de florete para damas y cuarto de sable, en River Plate; julio 31, a las 9.30, cuarto ranking de florete para caballeros, en Obras Sanitarias.

Agosto 7, a las 9.30, torneo de espada para equipos, en Gimnasia y Esgrima; agosto 14, a las 9.30, certamen de sable para equipos, en el parque Chacabuco; todos estos concursos son de segunda categoría; agosto 21, a las 9.30, florete para damas, primera categoría, y concursos para cadetes de las categorías A y B, en Obras Sanitarias; agosto 28, a las 9.30, sable, primera categoría, en River Plate.

Octubre 24, a las 9.30, torneo por la copa Banco de la Nación Argentina, en el mismo club.

Noviembre 20, a las 9.30, torneo de florete para damas, libre y por equipos mixtos de segunda categoría, por la copa Club Atlético Obras Sanitarias de la Nación, en el local de la misma entidad; noviembre 27, a las 9.30, concurso para equipos mixtos de primera categoría, por la copa Club Atlético Obras Sanitarias de la Nación, en el mismo club.

Diciembre 4, a las 9.30, certamen por la copa Club Atlético River Plate, en el mismo club, y sábado 18 de diciembre, a las 10, espada sobre terreno batido, en el Club Banco Nación.

Extensa gira hará Peñarol por América

MONTEVIDEO, 4 (AP). — El conjunto de fútbol de Peñarol realizará una extensa gira por países de América del Sur y de América Central. Se presentará pasado mañana en Guayaquil, donde volverá a actuar el 9, 12 y el 16 del actual.

Posteriormente viajará a Lima, donde se presentará el 20 y el 23 lo hará en Piura.

El team uruguayo también jugará en Costa Rica, Colombia y El Salvador.

Randy Matson

AUSTIN, Texas, 4 (AP).— El norteamericano Randy Matson tiró la bala de 7kg.257 a 21m.5, convirtiéndose en el primer hombre que supera los 21 metros en el lanzamiento de este implemento. Matson logró esta marca durante un torneo atlético que se realizó en esta ciudad entre los equipos de Texas, Texas AYM y Rice.

* * *

Este extraordinario registro supera por más de 30 centímetros el record mundial —todavía pendiente de homologación— de 20m.70, que este mismo atleta logró el 10 de abril último en el estadio de College-Station, mejorando los 20m. 68 de Dallas Long.

La aparición de Randy Matson abre posibilidades inospechadas en el lanzamiento de la bala. Los 21 metros, que todavían parecían lejanos, ya han sido superados. La juventud de este norteamericano (20 años) permite esperar cualquier clase de superación. Por eso todo cálculo queda fuera de distancia ante la presencia de este mastodonte de 1m.99 de altura y 115 kilogramos de peso.

Las predicciones de los maravillosos Pat O'Brien y Dallas Long se han concretado tal vez antes de lo esperado. Su discípulo, que conquistó la medalla de bronce en los Juegos Olímpicos de Tokio, aprendió bien pronto las lecciones, y poniendo de manifiesto una velocidad nunca vista en los círculos de lanzamiento ya las superó.

El alemán Hirschfeld fue el primero en pasar los 16 metros en 1928; Torrance, de los Estados Unidos, los 17 metros, en 1934; Pat O'Brien los 18 y 19 metros, en 1953 y 1956, respectivamente, y Nieder los 20 metros, en 1960.

Impresiones sobre nuestros jinetes

NIZA, 4 (AP). — William Ringrose, de Irlanda, con Loch an Easpaig, ganó el premio Harras, correspondiente a la última jornada del concurso hípico internacional oficial.

El argentino Hugo M. Arrambide se clasificó segundo montando a Chimbote, y en cuanto al argentino Carlos Delía, resultó decimocuarto.

Los tres jinetes que integran la representación argentina viajaron ya hacia Roma, donde comenzarán a competir en el concurso internacional a partir del sábado. Este equipo ha dejado aquí una buena impresión, por ellos y por la calidad de sus caballos, aun cuando existe una marcada diferencia entre el primero y el segundo caballo de cada competidor. Los tres principales ejemplares están, evidentemente, a la altura de los mejores que se vieron aquí, pero los restantes sólo pueden responder en parte a ciertas exigencias, merced a las notables condiciones técnicas de sus jinetes, quienes parecen extraerle más de lo que pueden dar esos caballos.

El equipo fue aquí asediado con invitaciones de todos los países que tienen previstos concursos internacionales oficiales y no oficiales. Por medio de cartas, mensajes especiales y gestores personales se pidió su concurrencia, acerca de la cual nada habían decidido hasta su partida hacia Roma. Se considera al equipo argentino un serio competidor en cualquier torneo, aun cuando lo hace con la desventaja de tener que enfrentar a jinetes y caballos que ya tienen realizados ocho concursos internacionales en lo que va de esta temporada.

Pese a ello, sus colocaciones en el torneo de Niza fueron siempre avanzadas, pues lucharon y dieron muy buen espectáculo frente a las figuras de mayor relieve de la equitación mundial de salto.

Cacería en Ezeiza

El Círculo Argentino de Cacería Hípicas realizará el sábado su 25ª cacería del zorro, en Ezeiza. Los participantes se reunirán en El Mangrullo, desde donde partirán a las 8.30. En ese mismo lugar, donde también finalizará la cabalgata, se servirá el tradicional almuerzo de compañerismo.

El campeón Saldívar combatirá con Rojas

NUEVA YORK, 4 (AP). — El campeón mundial de peso pluma, Vicente Saldívar, hará la primera defensa de su título el viernes por la noche en el Coliseum de Los Angeles frente a Raúl Rojas, de San Pedro, California.

Saldívar, zurdo mexicano, sorprendió al mundo boxístico en septiembre último cuando venció por knock-out a Ultiminio Ramos "Sugar" y obtuvo el título. Rojas se mantiene invicto y sólo tiene un empate en 24 peleas profesionales.

Esta será la primera pelea por un título mundial en California desde que Ramos ganó la corona de esta misma división en 1962, durante una pelea que provocó la muerte de Davey Moore, el entonces campeón.

En el mismo programa, en pelea a doce vueltas, el japonés Hiroyuki Ebihara, ex campeón mundial de peso mosca, estará frente a Alacrán Torres, de México. Cuando el japonés venció a Torres el año pasado, los aficionados mexicanos rompieron el auditorio olímpico.

Moratorio

La Federación Ecuestre de la URSS envió un telegrama a la Federación Ecuestre Argentina por el cual formaliza una invitación especial al jinete argentino Carlos Moratorio, subcampeón olímpico de la prueba completa, para intervenir en un concurso similar que se llevará a efecto en la ciudad de Lvov en septiembre próximo. Se trata, naturalmente, de una distinción hacia el jinete y la equitación argentina. Actualmente se está estudiando la respuesta.

Boca encabeza un campeonato de voleibol

Comenzó el torneo de voleibol de segunda división por la copa Morgan que realiza la Federación Metropolitana de este deporte. Los resultados de las dos primeras jornadas fueron los siguientes:

Primera fecha: Boca Juniors 3 v. Platense 1 y Municipalidad 3 v. U. G. Sokol 0.

Segunda fecha: Náutico Hacoaj 3 v. Platense 2 y Boca Juniors 3 v. Municipalidad 2.

Las posiciones

	J.	G.	P.	Ps.	Jf.	Jc.
Boca Juniors ...	2	2	-	2	6	3
N. Hacoaj	2	1	-	1	3	2
Municipalidad ..	2	1	1	1	5	3
Platense	2	1	1	1	5	3
U. G. Sokol	2	-	2	0	0	3

Casa LAZARO COSTA S.R.L.
Servicios de calidad
CALLAO Y SANTA FE 42-9871 y 44-1778
RIOJA 280 97-0091 y 97-8000

"¡Viva el Madrid que es mi club!"

VI

La aparición de Alfredo Di Stefano en Madrid fue saludada con cálido entusiasmo por los adictos al club, presidido por Santiago Bernabeu, quien luchaba tenazmente por darle al fútbol nuevos rumbos. Bien puede ser considerado el presidente del Madrid como el primero en España, y quizás en el mundo, en la exaltación del fútbol espectáculo, basado en el concepto de que los clubs deben funcionar como empresas de severa organización, sin "finanzas en el aire", para poder constituir poderosos conjuntos integrados por astros, o en los que figuren algunos auténticos astros, adquiridos en el país o en el exterior —aparte de toda clase de "chauvinismos"—, para atraer a los estadios a grandes contingentes de público.

El candado y la llave

Juego fuerte, vigoroso, de aguerridas defensas —el Madrid contaba con la integrada por Ciriaco Errasti y Jacinto Quincoces, y en tiempos anteriores tuvo a la que formaron Urquijo y Quesada, éste uno de los jugadores más extraordinarios que han pasado por el club matritense—, pero también brillante, con delanteros que, pese a comenzar ya a practicarse la marcación estricta, la denominada con candado, supieran hallar la llave para abrirlo y escapar a la vigilancia de los cancerberos con raudos zigzagueos, con incansables desplazamientos, con desconcertantes rotaciones, con rápida visión del anticipo y estudio previos de determinadas jugadas— a la manera de la táctica y la estrategia a emplearse en una batalla —a fin de atacar de frente o por los flancos o en forma conjunta— en las variaciones produ̇cense los desconciertos—, según quienes fueron los adversarios.

Seguían las tensas rivalidades regionales: Madrid y Atlético de Madrid, Barcelona y Español de Barcelona, Sevilla y Betis, Deportivo de la Coruña y Celta de Vigo... Prosiguía el ardor en los encuentros entre equipos de unas y otras regiones, principalmente del Madrid con el Barcelona y de cada uno de ellos con el Atlético de Bilbao. Y comenzó a buscarse también la belleza, para darle a la lucha, agregándole estética, el carácter de grato espectáculo; no hubo decrecimiento de vigor, sino estilización. Y Santiago Bernabeu, desde Madrid, miraba también hacia el exterior: los grandes encuentros internacionales, la Copa de Europa, el Campeonato de España.

San Lorenzo de Almagro en España

Boca Juniors, durante la recordada gira de 1925, había influido notablemente en el fútbol español, en esa época de expresiones basadas más que nada en la fortaleza. En aquel tiempo de dominio de la energía, de "asperos" backs, la pareja más popular en España, cuyos integrantes fueron varias veces internacionales, lo era la del Atlético de Bilbao, integrada por Cabreaga y Vallana; a la del Madrid, formada por Urquijo y Quesada, ya nos hemos referido; en cuanto a la del Barcelona, formada por Walter y Más, era también recia, expeditiva en su accionar.

Fue en 1947, sin duda, durante la gira de San Lorenzo de Almagro, cuando el fútbol español recibió las proyecciones de un juego eficaz que luego entró en años de eclipse; de un juego eficaz y a la par brillante. Ya no estaba en San Lorenzo de Almagro el vasco Isidro Lángara, que tan gratos recuerdos dejó en el club de ese barrio porteño, de características tan propias, y en el que una calle, Boedo, era símbolo, no sólo del espíritu de un equipo en la lucha —¡los gauchos de Boedo!—, sino de una escuela literaria, que, afirmada en la realidad y con tendencia a lo social, enfrentábase a la denominada de Florida —otra calle como bandera—, de más vuelo imaginativo y estilística más depurada.

Seguía en San Lorenzo Angel Zubieta, otro de los vascos que, juntamente con Cillauren, Iraragorri, Areso, y algunos más que quizás no recordemos, se quedaron en Buenos Aires en aquella gira que ya hemos mencionado, del año 1936. En cambio, no se quedó en la Argentina el mejor jugador, quizás, de todos los que habían salido de una España en llamas: Luis Regueiro. Sabemos que hubo gestiones para contratarlo, pero ninguna llegó a concretarse, y es que entonces había en ese puesto, el de insider, jugadores de singular relieve en los grandes clubs.

El puesto de Isidro Lángara lo había ocupado Pontoni, aquel extraordinario centro delantero de matemática precisión en los pases, perfecta distribución de juego, certero en los remates, eficaz y elegante a la par. A su lado actuaban dos insiders de indiscutible clase, que, con distintos estilos —sobrio el de Farro, fulgurante el de Martino—, perfectamente compenetrados con Pontoni, constituían un trio central de alegre juego y a la par eficiente goleador. Completaban la línea delantera dos extremos rápidos y penetrantes: Imbelloni y Silva. En el centro de la línea media de aquel inolvidable San Lorenzo, que era presidido por D. Emilio Bernat, un jugador con amplia visión de campo y flexible en sus desplazamientos —Greco— y a sus lados, Angel Zubieta, firme en el quite, justo en el pase, gran constructor de juego, y Colombo, de similares características, aunque en menor grado. En la zaga, uno de los backs más elegantes en su accionar y de mayor eficacia que hemos visto —Oscar Basso—, a quien secundaba Vanzini; en el arco, Blazina, ágil, "atenazador" de la pelota, desconcertante a veces, siempre espectacular. San Lorenzo empató con el Atlético de Madrid en tres tantos y lo venció el Madrid por cuatro a uno. El resto de los partidos fueron triunfales, y lo mismo en los victoriosos como en los jugados en Madrid, el gran equipo porteño puso de relieve la gran calidad de su juego, su clase extraordinaria. Enseñó, sin duda, mucho. Enseñó, sobre todo, a evitar los choques inútiles, a hacer de la gambeta, en la forma en que la realizaban Pontoni y Martino, en función de avance, gambeta "esquemática", conquistadora de terreno— un recurso más que de adorno siempre será preferible el fútbol al toque, de rápidos desplazamientos—, de eficiente aplicación en el avance, en el camino hacia el gol; algo así como la nota fuera de pauta, pero sin excesos, como alarde de inspiración, en la sinfonía musical.

Recuerdo del barrio de Flores

El fútbol argentino volvió a ser mirado en España con el respeto y admiración que había logrado Boca en su gira de 1925, y que refrendaron equipos argentinos en sus cotejos durante las giras del Madrid y el Español de Barcelona por América. Esto era allá por los finales de la segunda década del siglo Cerca de veinte años después, San Lorenzo de Almagro, en España, reverdecía laureles. Y al ganar primer plano el fútbol de la Argentina, aparecieron, para la consideración y respeto de los aficionados, nombres que constituyeron cada uno por sí solo, firme aval de la gran calidad del fútbol que entonces —reconozcamos que luego produjose un eclipse—, se practicaba en el país del Plata. Nombremos solamente tres tristes centrales de aquellos años —aparte el de San Lorenzo, al que ya nos hemos referido—, para señalar la justicia con que el fútbol argentino ocupaba un primer plano en el mundo: Moreno, Pedernera y Labruna, en River Plate; Vicente de la Mata, Erico y Sastre, en Independiente. Y en los recuerdos de otras tripletas centrales, éstas de tiempos anteriores, que dieron extraordinario brillo al fútbol argentino, no pueden faltar los dedicados a los de Boca Juniors, integrada por Benítez Cáceres, Varallo y Cherro.

Alfredo Di Stéfano llegó a Madrid en 1953, precedido de una fama extraordinaria. Los cronistas y los aficionados al fútbol lo asediaron. Hízose en todos los diarios el repaso de su vida. Nacimiento en Buenos Aires, el 4 de junio de 1926. Infancia en el barrio porteño de Flores. Di Stéfano recuerda de ese barrio viejas quintas, una vieja pero bella iglesia, una vieja plaza con perfil provinciano, una vieja estación...; todo viejo pero con el valor de lo prendido a los sentimientos, a lo que nace para entrar en la historia, a lo que está más allá del tiempo. Había con amor de ese barrio, en el que viven sus padres —su padre, dedicado al campo, a negocios ganaderos, jugó en River de half—, y en el que comenzó a correr tras una pelota, en el Club Imán, que ya no existe. Y declara:

—A mí desde pequeño me gustaba mucho el fútbol, pero no podía suponer que se convertiría en mi profesión. Yo estudiaba allá para ingeniero agrónomo. Me gustaba la carrera. Pero ahora, sucediendo las cosas tal como han sucedido, estoy muy contento.

Eso, dicho al llegar a Madrid, cobraría, pasados unos años, amplias, extraordinarias proporciones, porque cuando Di Stéfano habló en Madrid por primera vez de su vida, aún no había sucedido todo lo que iba a suceder, y que entonces era difícil vaticinar. Un ciclo de más de diez años como la figura de mayor relieve no sólo en el fútbol español, incluidos los húngaros Kubala y Puskas, el francés Kopa y los españoles Luis del Sol y Luis Suárez; en el europeo, donde otro argentino, Sívori, el mayor valor del Juventus, no ha podido llegar a igualarlo, y casi diríamos que en el mundial, si no apareciera un tal plano otra figura ferromenal —los fenómenos son en todo orden la excepción— la de Pelé, el diamante negro, "El Rey".

Néstor Rossi en escena

En ese ciclo de una década triunfal, Di Stéfano contribuyó, en el mayor grado, a la conquista de numerosos trofeos para el Madrid, fue varias veces scorer de la primera división española, el mejor jugador del equipo y el que más intensamente actuaba, como un admirable intérprete de esa fórmula, aplicable al arte, a las artesanías, a los deportes, a toda labor creadora: "Diez por ciento de inspiración y noventa por ciento de transpiración". Nunca se lo veía parado. Corría en busca de la desmarcación, corría en ayuda de cualquier compañero, corría para obstruir, corría en en pos de la materialización del gol o en sentido contrario, hacia su propio arco, para tratar de impedir que lo hicieran los contrarios. Con respecto a este último, Alfredo Di Stéfano —Di', cariñosamente, por todos los adictos al Madrid—, suele contar, en tono risueño, lo ocurrido después de una final de Copa Europa con el Milan. Trátase de un curioso episodio, saturado de buen humor. Néstor Rossi, el que fuera gran centro medio argentino, ex compañero de Di Stéfano en River, y el que lo llevó a jugar en Colombia, vio una fotografía de su amigo —los une una estrecha amistad—, en la que aparece en el instante en que saca una pelota el lado de un poste de su propio arco. Néstor Rossi le mandó a Madrid el recorte, a Di Stéfano, que lo conserva con una leyenda en la que dice: "¿De qué jugás? Estás arruinando la profesión".

(Continuará mañana)

HOSPITAL NAVAL RIO SANTIAGO
CONCURSO VACANTE FONOAUDIOLOGO
Llámase a concurso público vacante C. P. U., Clase IV, Fonoaudiólogo. - INSCRIPCION hasta 20 cte. mes en Subsec. Personal Civil de este Hospital, calle 129, esquina 50, Dique Nº 1, Ensenada, F.N.G.R., días hábiles 8.30 a 11 hs.
v.7

AVISOS FUNEBRES

— SEPELIOS —

✝ **JOSEFINA MANOPPELLA VDA. DE AMICARELLI,** q. e. p. d. falleció el 4 de mayo de 1965, c. a. s. r. y b. p. — Sus hijos Gabriel, Teresa A. de Salles, María Rosa y Delia A. de Estévez; hijos políticos, nietos, bisnietos y demás deudos invitan a sus relaciones a acompañar sus restos al cementerio de la Chacarita hoy a las 10 hs. Casa mortuoria, Tronador 2846. — Cabildo 2780/86. S.

✝ **ANIBAL RODOLFO BACIGALUPO,** q. e. p. d. falleció el 4/5/65. — Su esposa, María A. Ochera de Bacigalupo; sus hijos Horacio R. y Ricardo A. Bacigalupo; su Sra. madre, Jacinta V. Banchero Vda. de Bacigalupo; sus hermanos Nélida E. Bacigalupo, Eugenio, Julio y Desiderio; hnos. pol., sobrinos pol., primos y d/d. invitan a acompañar sus restos al Cem. local hoy a las 15.30 hs., prev. misa de cpo. pte. que se ofic. en la Iglesia Inmaculada Concepción a las 16 hs. C|m., Gran Canaria 679, Quilmes. — Serv. Cocheria Roverano. St

✝ **ANIBAL RODOLFO BACIGALUPO,** q. e. p. d. falleció el 4/5/65. — Sus amigos Jorge Sanvitori, Julio Roumieu, Marcelo Bautasar, Néstor Pergorelli y familias invitan a sus relaciones a acompañar sus restos al Cem. local hoy a las 15.30 hs., prev. misa de cpo. pte. que se ofic. en la Iglesia Inmaculada Concepción a las 16 hs. C|m., Gran Canaria 679, Quilmes. — Serv. Cocheria Roverano. St

✝ **ANIBAL RODOLFO BACIGALUPO,** q. e. p. d. falleció el 4/5/65. — Bernalesa S.R.L. e Hilanderías Gavy Salomon S.A. invitan a acompañar sus restos de su director al Cem. local hoy a las 15.30 hs., prev. misa de cpo. pte. que se ofic. en la Iglesia Inmaculada Concepción a las 16 hs. C|m., Gran Canaria 679, Quilmes. — Serv. Cocheria Roverano. St

✝ **ANIBAL RODOLFO BACIGALUPO,** q. e. p. d. falleció el 4/5/65. — Bernalesa S.R.L. y Hilanderías Gavy Salomon S.A. invitan a acompañar sus restos de su director al Cem. local hoy a las 15.30 hs., prev. misa de cpo. pte. que se ofic. en la iglesia Inmaculada Concepción a las 16 hs. C|m. Gran Canaria 679, Quilmes. — Serv. Cocheria Roverano. St

✝ **ANIBAL RODOLFO BACIGALUPO,** q. e. p. d. falleció el 4/5/65. — Bernalesa S.R.L. e Hilanderías Gavy Salomon S.A. invitan a acompañar sus restos de su director al Cem. local hoy a las 15.30 hs., prev. misa de cpo. pte. que se ofic. en la iglesia Inmaculada Concepción a las 16 hs. C|m., Gran Canaria 679, Quilmes. — Serv. Cocheria Roverano. St

✝ **AQUILES OSCAR CALDERON,** q. e. p. d., falleció el 4/5/65. Su esposa, Margarita Doubell; sus hijos Ana María Calderón y Juan José; sus hermanos, Hnos. pol., sobrinos, primos y d/d. invitan a acompañar sus restos al Cem. de Olivos hoy a las 16 hs. C|m., Arenales 2374, Martínez.—Casa Trezza, de Franco Hnos. S

✝ **AQUILES OSCAR CALDERON,** q. e. p. d., falleció el 4/5/65. — Sus hermanos María Antonia, María Esther, Mamá Inés y Sara C. de Barbosa; sus hnos. pol. Wilfredo H. Doubell, May D. de Myerscough (aus.), Constancia D. de Frogone, Doris D. de Lynch, Ethel D. de Gentili, Annie D. de Brown, Charles Doubell, Eric Doubell (aus.), William Myerscough (aus.), Guillermo M. Frogone, Mauricio Linch, Teófilo Gentili, Guillermo S. Brown, Renée M. de Doubell, Antonia G. de Doubell (aus.), Arthur Livingston y Alicia J. Manington; su madrina Carmen Bolón; sobrinos y sobrinos nietos invitan a acompañar sus restos al Cem. de Olivos hoy a las 10 hs. C|m., Arenales 2374, Martínez — Casa Trezza, de Franco Hnos.

✝ **RAUL S. FERNANDEZ DE LA FUENTE,** q. e. p. d., falleció el 4 de mayo de 1965. — El Club del Círculo de la Prensa invita a sus asociados a acompañar los restos del nombrado, los cuales serán inhumados hoy a las 16 en el panteón de la entidad, en el cementerio de la Chacarita. C|d. de duelo. Potosí 3841, P. B., Dto. A. Capital.

✝ **DOMINGO GIANARELLO** q. e. p. d., falleció en Escobar el 4/5/65. — Sus hijos, hijos políticos, nietos, bisnietos y d/d. invitan a sus relaciones a acompañar sus restos hoy a las 14.30 hs. al cementerio local. Casa mortuoria, ruta 9, km. 57. — Casa Ramallo. S.

✝ Dr. **ALBERTO D. IACOBUCCI,** q. e. p. d., falleció el 3-5-65, c. a. s. r. y b. p. — Su hermana afectiva Dr. Héctor A. Abrines; su esposa Amelia S. E. de Abrines y su ahijada Hebe Amelia Abrines inv. a acomp. sus restos al Cem. de Quilmes hoy a las 10 hs., prev. misa de cpo. pte. que se ofic. en la iglesia Inmaculada Concepción. C|m., Lavalle 561, Quilmes. — Serv. Cocheria Roverano. S

✝ Dr. **ALBERTO D. IACOBUCCI,** q. e. p. d., falleció el 3-5-65, c. a. s. r. y b. p. — Su hermano afectivo Dr. Héctor A. Abrines; su esposa Amelia S. E. de Abrines y su ahijada Hebe Amelia Abrines inv. a acomp. sus restos al Cem. de Quilmes hoy a las 10 hs., prev. misa de cpo. pte. que se ofic. en la iglesia Inmaculada Concepción. C|m., Lavalle 561, Quilmes. — Serv. Cocheria Roverano. S

✝ Dr. **ALBERTO D. IACOBUCCI,** q. e. p. d., falleció el 3-5-65, c. a. s. r. y b. p. — Sus amigos Juan A. Lombardo, Federico J. Pastor, Horacio L. Musante (ausente) y J. Ricardo Ribas Alsina, invitan a acompañar los restos de su amigo y colega Dr. Alberto D. Iacobucci de la Chacarita a las 10 horas. Casa mortuoria, Saavedra 1163, 2º piso.

✝ **JOSE OSCAR PALENCIA,** q. e. p. d., falleció el 4/5/65, c. a. s. r. y b. p. — Sus amigos Juan A. Lombardo, Federico J. Pastor, Horacio L. Musante (ausente) y J. Ricardo Ribas Alsina, invitan a acompañar los restos de su amigo y colega Dr. Alberto D. Iacobucci de la Chacarita a las 10 horas. Casa mortuoria, Saavedra 1163, 2º piso.

✝ **JOSE OSCAR PALENCIA,** q. e. p. d., falleció el 4/5/65, c. a. s. r. y b. p. — Líneas Marítimas Argentinas (ELMA) participa el fallecimiento del jefe de su línea a las Américas e invita a acompañar sus restos al Cem. de la Chacarita hoy a las 10 hs. C|m., Saavedra 1163, piso 2o. — Bisso S. R. L. St.

✝ **JOSE OSCAR PALENCIA,** q. e. p. d., falleció el 4/5/65, c. a. s. r. y b. p. — Asociación Personal Superior Navieros del Estado (APSNAVE) participa el fallecimiento de su asociado e invita a acompañar sus restos al Cem. de la Chacarita hoy a las 10 hs. C|m., Saavedra 1163, piso 2o. — Bisso S. R. L. St.

✝ **JOSE OSCAR PALENCIA,** q. e. p. d., falleció el 4/5/65, c. a. s. r. y b. p. — Sus hijos Alicia Beatriz S. de Mas, Esteban Amílcar; su hijo pol. Julio Mao; sus nietitos Carlos Esteban, Mónica Graciela y Alejandro María; sus hermanas pol., sobrinos, primos y d/d. invitan a acompañar sus restos al Cem. de la Chacarita hoy a las 15 hs. C|m., Saavedra 1163, piso 2o. — Bisso S. R. L. St.

✝ **JOSE O. PALENCIA,** q. e. p. d., falleció el 4/5/65. — La comisión directiva del Timón Club invita a los señores asociados al acto del sepelio de su digno vocal suplente que se efectuará hoy a las 10 horas en el cementerio de la Chacarita. C|m., Saavedra 1163, 2º A. S.

✝ **CARLOS JOSE SEOANE,** q. e. p. d., falleció el 4/5/65. — Sus hijos Rosa Teresa, Luis Víctor y Carlos Alberto; sus hijos pol. Federico Rugiero, Elena R. Pizzo e Isabel R. Berrondo; sus nietos, hermanos, hnos. pol., sobrinos y d/d. invitan a acompañar sus restos al Cem. de la Chacarita hoy a las 15.30 hs. C|m., Saavedra 1163, piso 2o. — Bisso S.R.L. St

✝ **JOSE OSCAR PALENCIA,** q. e. p. d., falleció el 4/5/65, c. a. s. r. y b. p. — Sus amigos Juan A. Lombardo, Federico J. Pastor, Horacio L. Musante (ausente) y J. Ricardo Ribas Alsina, invitan a acompañar los restos de su amigo y colega Dr. Alberto D. Iacobucci de la Chacarita a las 10 horas. Casa mortuoria, Saavedra 1163, 2º piso.

✝ **JOSE OSCAR PALENCIA,** q. e. p. d., falleció el 4/5/65, c. a. s. r. y b. p. — Líneas Marítimas Argentinas (ELMA) participa el fallecimiento del jefe de su línea a las Américas e invita a acompañar sus restos al Cem. de la Chacarita hoy a las 10 hs. C|m., Saavedra 1163, piso 2o. — Bisso S. R. L. St.

✝ **JOSE OSCAR PALENCIA,** q. e. p. d., falleció el 4/5/65, c. a. s. r. y b. p. — Asociación Personal Superior Navieros del Estado (APSNAVE) participa el fallecimiento de su asociado e invita a acompañar sus restos al Cem. de la Chacarita hoy a las 10 hs. C|m., Saavedra 1163, piso 2o. — Bisso S. R. L. St.

✝ **JOSE OSCAR PALENCIA,** q. e. p. d., falleció el 4/5/65, c. a. s. r. y b. p. — Sus hijos Isabel Spinosa; sus hijos Alicia Beatriz S. de Mas, Esteban Amílcar; su hijo pol. Julio Mao; sus nietitos Carlos Esteban, Mónica Graciela y Alejandro María; sus hermanas pol., sobrinos, primos y d/d. invitan a acompañar sus restos al Cem. de la Chacarita hoy a las 15 hs. C|m., Saavedra 1163, piso 2o. — Bisso S. R. L. St.

✝ **JOSE OSCAR PALENCIA,** q. e. p. d., falleció el 4/5/65, c. a. s. r. y b. p. — Sus amigos Juan A. Lombardo, Federico J. Pastor, Horacio L. Musante (ausente) y J. Ricardo Ribas Alsina, invitan a acompañar los restos de su amigo y colega Dr. Alberto D. Iacobucci de la Chacarita a las 10 horas. Casa mortuoria, Saavedra 1163, 2º piso.

✝ **JOSE OSCAR PALENCIA,** q. e. p. d., falleció el 4/5/65, c. a. s. r. y b. p. — Líneas Marítimas Argentinas (ELMA) participa el fallecimiento del jefe de su línea a las Américas e invita a acompañar sus restos al Cem. de la Chacarita hoy a las 10 hs. C|m., Saavedra 1163, piso 2o. — Bisso S. R. L. St.

✝ **JOSE OSCAR PALENCIA,** q. e. p. d., falleció el 4/5/65, c. a. s. r. y b. p. — Asociación Personal Superior Navieros del Estado (APSNAVE) participa el fallecimiento de su asociado e invita a acompañar sus restos al Cem. de la Chacarita hoy a las 10 hs. C|m., Saavedra 1163, piso 2o. — Bisso S. R. L. St.

✝ **JOSE OSCAR PALENCIA,** q. e. p. d., falleció el 4/5/65, c. a. s. r. y b. p. — Sus amigos Juan A. Lombardo, Federico J. Pastor, Horacio L. Musante (ausente) y J. Ricardo Ribas Alsina, invitan a acompañar los restos de su amigo y colega Dr. Alberto D. Iacobucci de la Chacarita a las 10 horas. Casa mortuoria, Saavedra 1

Fútbol para 1965

River: promesa de apoyo amplio al seleccionado

Antonio V. Liberti —63 años de edad, casado, 19 años como presidente de River Plate y socio de la entidad desde el 14 de mayo de 1914— desarrolla una prolongada actividad en la industria y el comercio, lo que le ha permitido consolidar su posición económica y así poder vivir con absorbente dedicación los problemas de la entidad que preside. "Desde hace algunos años —nos dijo— los imponderables propios del fútbol han frustrado nuestras aspiraciones al campeonato. Sin dejar de lado a otras grandes instituciones que aspiran a él con tantos o mayores argumentos que River Plate, estimo que 1965 puede ser el año tan esperado.

"River no compra porque no necesita", afirmó Liberti

La dirección técnica

River tiene una nueva conducción futbolística. Al respecto, Liberti manifestó: "Hemos creído necesario cambiar de orientación técnica. En las anteriores ha habido fallas, sin que por ello se las pueda considerar totalmente responsables de los fracasos. Estamos conformes con Cesarini y confiamos en él. El tiempo dirá si estamos en lo cierto. En este caso, como en todos los anteriores, a pesar de lo mucho que se ha dicho en contrario, los dirigentes no interferiremos en la labor del cuerpo técnico, que obra con toda libertad".

Mencionamos luego la posibilidad —ya insinuada— de que Cesarini sea motivo de polémica. Ha hablado profusamente, ha prometido muchas cosas y eso puede ser un arma que se vuelva en su contra. Liberti respondió sin vacilar: "Ese es un problema exclusivo de Cesarini. Si ha hablado sabrá por qué lo ha hecho. Y él será quien ha de soportar las consecuencias, para bien o para mal".

Al serle requerida una explicacion sobre los motivos que han impulsado a River a hacer un alto en su carrera compradora manifestada en los últimos años, su presidente explicó: "Consideramos —y así también lo cree Cesarini— cubiertas las necesidades con el actual plantel. Por ello estimamos oportuna la ocasión para consolidar nuestras finanzas evitando nuevas erogaciones. No es que los recursos de River sean insuficientes. Estamos al día en materia de sueldos, pagamos puntualmente las deudas por compras de jugadores y hemos precindido de rifas e hipotecas. Si hubiera sido preciso, habríamos comprado. Siempre que adquirimos jugadores, lo hacemos porque los considedamos necesarios y en todos los casos esas compras son aconsejadas por los respectivos directores técnicos, que son, así, responsables de los eventuales éxitos o fracasos de tales adquisiciones. Solamente incorporamos jugadores libres o con pase en blanco, como el caso de Pedro Cubilla. Además, quiero significar que los dirigentes nos enteramos de la formación del equipo cuando llegamos al estadio. Nunca la pedimos con anterioridad".

Liberti nos dijo que el doctor Tato había revisado a Onega el lunes pasado y volverá a hacerlo muy pronto para dar la última palabra sobre el tiempo que demandará su total restablecimiento, tras lo cual señaló la favorable evolución de las lesiones de Artime y Solari.

Obras en la institución

Además de mencionar las tres nuevas canchas de tenis ya habilitadas y otras obras para mejorar las instalaciones destinadas a los socios infantiles, Liberti nos adelantó la noticia de la inversión de 25 millones de pesos para la construcción de una pileta techada —vimos la maqueta en antesalas— que podrá inaugurarse en el invierno del año próximo y será utilizada también durante el verano en razón de que el techo puede descorrerse en sus tres cuartas partes. "Además —nos dijo—, cubriremos con una capa asfáltica la playa de estacionamiento contigua al estadio".

La labor del doctor Perette

El presidente de River manifestó posteriormente sus deseos de colaborar estrechamente con el nuevo presidente de la AFA, docto Francisco Perette, "a quien considero una persona muy capaz y un excelente deportista que está en condiciones de llevar a cabo un gobierno positivo para el fútbol argentino".

Terminó diciendo el Sr. Liberti: "Aspiro a que se encare seriamente la preparación para el próximo campeonato mundial y puedo asegurar que River Plate colaborará en todo cuanto sea posible para que le representación argentina pueda afrontar esos compromisos internacionales con las mayores posibilidades para concretar una performance destacada que redundará, sin lugar a dudas, en beneficio de todo nuestro fútbol."

Exclusión

MODENA, Italia, 4 (AP). — El campeón mundial de automovilismo John Surtees, de Gran Bretaña, que corre con Ferrari, fue dejado fuera del equipo en la clásica competencia Targa Florio, que se hará en Sicilia el domingo próximo. La exclusión sorprendió a los aficionados y los funcionarios de Ferrari declinaron comentar la decisión.

Diversas informaciones

Club Banfield

BANFIELD. — Organizada por la peña Amigos del Club Atlético Banfield, pasado mañana, a las 21, se servirá en esta ciudad una comida en honor del Sr. Florencio Sola, al conmemorarse el 25º aniversario de la fecha en que el nombrado asumió la presidencia de la institución por primera vez. En la oportunidad se le entregará una medalla recordativa.

REUNIONES PARA HOY

AJEDREZ

Federación Metropolitana: Preliminares del campeonato de primera categoría, 8ª rueda. Zona A, Rivadavia 6728; Zona B, Corrientes 5583; Zona C, Santiago del Estero 962. A las 20.

BOXEO

Luna Park: Enrique Jana v. Mario Díaz, 10 rounds y preliminares, en Bouchard y Corrientes, a las 21.45.

FUTBOL

AFA: Preseleccionado v. Los Andes, en Atlanta, Humboldt 350, a las 14.30.

GOLF

Hindú: Premio Borgonovo, contra par de damas, en Don Torcuato. **Hurlingham:** Premio Stableford, en Hurlingham. **Jockey Club:** Copa Otoño, para socias, en San Isidro. **Náutico:** Premio Subcomisión de Golf y clasificación campeonato local de damas, últimos 18, en San Isidro. **Ranelagh:** Laguneada abierta aficionados y profesionales, premio Whisky Lord Hastings, de la A.A.P. de Golf, en Ranelagh. **San Isidro:** Gran premio San Isidro de damas, segundos 18, en San Isidro.

HANDBALL DE SALON

River Plate: Torneo Otoño, Lanús Oeste v. Villa Ballester y River Plate v. Soc. Alemana de Gimnasia, en avenida Presidente Figueroa Alcorta 7597, a las 20.30.

NATACION

Sociedad Hebraica: Torneo abierto, tercera y cadetes, ambos sexos, en Sarmiento 2233, a las 19.30.

RESTAURANTES

CANTON CHINO Almuerzo y Cena
Cocina típica china
CORDOBA 945 — 31-7760 v7

Patio Salteño
EL CARDON
Parrilla - Humita - Tamales
Platos regionales
Av. Las Heras 2379, Bs. As.
T. E. 83-6633 y 84-5522
Lleve a su nogar la especialidad de la casa: Empanadas salteñas v.8

LOS MIQUELES
TIPICO LUGAR DEL SAN ISIDRO TRADICIONAL
MIERCOLES Y JUEVES "CHINA NIGHT"
Av. Libertador 16.108
Tel. 743-5025
RESERVE MESA

MESON ESPAÑOL
Almuerzo y Cena. Un lugar ideal para el ejecutivo y para el turismo
An ideal place for the executive and for the turist. Lunes cerrado. Caseros 1750, Capital. 26-6883 v3016

CASA SUIZA Espec. internac. y regional. Fondues T|las noches la Grorquesta Vienesa. Miércoles almuerzo.
R. PEÑA 254, CAP. - 46-1378 v8

"DOVER COLL" Elegante salón comedor
Almuerzo de 12 a 15.30. En horas de la cena ameniza el genial cimbalista Costa Wladescu. - Bs. As.
CHARCAS 680 - Capital v8

Un lugar realmente nuevo
RESTAURANT
PATACHOU
Un rincón del Barrio Norte en el Barrio Sur: Pavón 1994 y Sarandí, Capital. Lunes cerrado. v7

VIEJO RETIRO
EVOCACION DE 1920
Cocina internacional. Atendido por ex personal de Harrods
SALON DE ARTE
Exponen Urruchúa y Di Vruno
Horario 21 horas
RICARDO ROJAS (ex Santa Fe) 473. T. E. 32-2818
ALMUERZO Y CENA
de 12 a 14.30 y 20 a 1.30 horas
Domingo cerrado

EN LOS MEJORES RESTAURANTES LOS MEJORES VINOS
VINO PINOT RESERVA
SUPERIORA VIEJO
LA SUPERIORA
LAS VEGAS • RELICARIO ROSADO • LEMOS SELECTO

Avisos Agrupados

Descuento por pago efectuado antes de la publicación: 5 %
Por centímetro de columna: $ 600

CABILDO Y JURAMENTO
CABILDO 2134
LOCAL 350 m².
Con oficina, depósitos y teléfono. Se vende desocupado.
Tratar ALBERTO CHRISTALDI - 76-8660, 73-6038
(De la Corporación de Rematadores)
No se acepta tratar con intermediarios.

AYUDANTE CONTADOR
Preferencia PERITO MERCANTIL, necesita Importante S. A.
Edad 26 a 35 años. - Cartas a "Contador", indicando actuación y pretensiones.
Casilla de Correo 2212

INGENIERO
CONSTRUCCION y MONTAJE
PARA SU CENTRO DE INGENIERIA IMPORTANTE EMPRESA AMERICANA
Necesita
Se requiere: Amplia experiencia en Proyectos y Construcción de Edificios, Montajes y funcionamiento de equipos de proceso. Preferentemente con dominio del idioma Inglés. — Todas las solicitudes serán tratadas en forma estrictamente confidencial. Escribir dando amplias referencias, actuaciones anteriores, pretensiones y teléfono a: L. E. 198.173.
POSTE RESTANTE — CORREO CENTRAL

¿PUEDO GANAR DINERO VENDIENDO SEGUROS?
Sí. Si es que puede aportar solvencia moral, capacidad, ambición y sobre todo estar dispuesto a trabajar con intensidad. Proveemos clientes. Capacitación y apoyo permanente a cargo de personal especializado. Edad: 24 a 38 años. Presentarse HOY de 13 a 17.30 hs. en VIAMONTE 542 — 2º PISO. Sr. GUTMAN

EDIFICIO INDUSTRIAL
Se alquila en San Martín — 1000 metros cuadrados
Con oficinas, vivienda, vestuarios, teléfono, fuerza motriz. Sáenz Peña esquina Villegas, V. MAIPU. — Tratar: T. E. 71-8112

TECNICO PARA **TEJEDURIA** CON telares automáticos de algodón
Escribir con referencias a CAS. CORREO 5175

TECNICO TELARES CROMPSTON y RUTI
Necesita tejeduría 200 telares
Amplios conocimientos mecánicos y disposición tejidos. Indispensables muy buenas referencias
49 - 5479, de 9 a 12 y 15 a 19 hs.

JUNCAL y ESMERALDA
PISO 2 DORM.
Alto, calle, palier indiv., hall, liv. y com. 10x4, off. y coc., 2 dep. serv., lav. cub., pisos roble, moquette, s|c., teléf., sup. 150 m2. fac. a 1 y 2 años
OLIVIERI ACOSTA Y CIA.
42-9187 42-9557 42-9201

2 dormitorios c/gje.
Arenales y Talcahuano, lujoso depto. 3 años antig., hall, liv.-com. 8x4 c|chimenea, baño, toil., dep|serv., alto, ctra|frente. Locales solventan gastos, semiamueblado. $ 4.600.000. MIRKIN. 85-1838

OFICINAS ALQUILO
En Paraná 720, de 145|1100 mts.2, office y baños privados, sin comisión ni depósito. Tratar en la misma todo el día, y 45 - 3896, de 11.30 a 17 horas

COMPRO PISO
4 ó 5 dorm., recep., garaje, categoría, buena vista. EN CONSTRUCCION O TERMINADO, B|Norte o zona residenc. No importa precio
MARIANO PACHECO y Cía.
37-2141 y 38-4995

BELGRANO
Piso de categ., hall 3x3.20 m., liv. y com., com. diario, 2 dor., 2 baños compl., off., coc., lav., pieza y bñ. serv., ampl. plac., luz y sol en todos los amb. Total $ 3.900.000, con facilid. Vende:
ACHAVAL RODRIGUEZ
SUIPACHA 1087, 1o.
T. E. 32-0043|3714

LIBERTADOR SAN MARTIN
Frente al Golf, piso 11
Hermosa vista, edific. nuevo, liv.com., balcón terraza, 3 dorm., 2 baños, dep|serv., teléf., categ., $ 7.250.000, c|fac. — 83-1677

COMPRO
Dpto. gran categ. en zonas centro, norte, Palermo y Belgrano.
ACHAVAL RODRIGUEZ
SUIPACHA 1087 - 1o.
T. E. 32-0043|3714

PEÑA y PUEYRREDON
Piso alto, en cfte., c|balc. Hall, liv. 7,80 x 3,80 mts., escrit., 2 dorm., baño, toil., coc., lav., serv. centr. y dep. serv. Total pesos 3.600.000. Con facilidades
ACHAVAL RODRIGUEZ
SUIPACHA 1087, 1o.
T. E. 32-0043|3714

Piano 59-3584
ALUMNO COMPRA

VENDEDORA
experta en ventas de alta costura para importante casa calle Florida. Antecedentes y datos personales a:
C. C. 910 — Correo Central

300 HECTAREAS EXT.
Zona ciudad San Justo (S. Fe), ubicadas a 5 Kms. ruta 11 y 10 Kms. Estación. Casa mat., mol., tanq. aguas, b., 4 potr., 150 hás. sembradas, resto con hacienda, galp., quint., etcétera. $ 8.700.000 todo, mitad contado, mitad 2 años. — Rodolfo Centis, Tel. 7, Malabrigo (S. Fe)

BILLINGHURST y SANTA FE
2 DORMITORIOS
A estr., alto, a la calle, Hall, liv. c|balcón, baño y toil., dep. serv., lavadero. Total $ 2.200.000, con $ 1.080.000 a 6 años
OLIVIERI ACOSTA Y CIA.
42-9187 42-9557 42-9201

APRENDA A MANEJAR EN 5 DIAS
Con seriedad y respeto. Atiendo Sábado y Domingo
Academia Hispano Argentina
Campichuelo 840 — T. 89-2146

PARA IMPORTANTE COMPAÑIA VENDO OFICINA DESOCUPADA
SUPERFICIE PROPIA 341 m2.
EXCEPCIONAL UBICACION
CALLAO y CANGALLO
SIN INTERMEDIARIOS — T. E. 40 - 4036

PARA OFICINAS EXCEPCIONAL PISO
FLORIDA ESQ. VIAMONTE
Totalmente decorado
Aire acondicionado — 3 líneas telefónicas
Sup. 345,14 m2.
VENDE SIFA
PARAGUAY 580 T. E. 31-9227|8|9

HONGOS SECOS CHILENOS
OFRECE
Exportador de paso
Hotel Lancaster, Córdoba 405, habitación 308

ESTACION de SERVICIO y GARAJE
en B|Norte. Recién inaugurada. Gr|movimiento. Amplias facilidad.
JULIO A. PORDELANNE — 35-4370|71|72

CALLE BELGRANO
esquina 5 de Julio, local c|sótano y entrepiso. Se vende o se alquila entero o fraccionado. Tr.: D'Elía Prop.
Córdoba 1525, p. 9º — 44-3985

TRAJES USADOS
COMPRO
Y ROPA ETIQUETA
BAULES Y VALIJAS
Voy a domicilio
Tel. 35-3231 — MARIO

LIMOGES - BACCARAT
2 jgos|compl. p|12 personas, con monograma E. M. - Acevedo 2265, 6o., dpto. 41 — T. E. 72-0396

CALLAO Y SARMIENTO
Reg. dpto. 6 amb. y dep|serv., externo, teléf., ideal p|Instituto o profesional, $ 2.900.000, c|fac. R. Bruzzone - 45-5477

PIANO - 86-0397
COMPRO A FAMILIA

Plaza San Martín
Ambiente categor., externo, hall, cocina, baño completo, teléfono, terraza. — 31 - 0232

PAGARES
COMPRO de S.A.
Bmé. Mitre 519, 3º, 38 - 33-2268

Pza. San Martín
3 ambientes, teléfono y heladera. $ 1.000.000 contado. De mañana. T. E. 42-6098

Rodríguez Peña al 1600
3 y 2 dormitorios, 5º piso, liv|com., dep|serv., etc. a estr.
MIRKIN, 85-1838.

DUPLEX 1o. y 2o. PISO
S|SANTA FE Y CALLAO
A estr. Cada piso liv. com.: 6x4,50, 2 ampl. dorm. coc. y baño, ideal para varios médicos, instituto de belleza o vivienda y consultorio. $ 2.300.000 c|uno.
MIRKIN, 85-1838.

LAVALLE 1300
FTE. TRIBUNALES
Ext., 4 oficinas c|gran hall, baño. compl., archivo, teléf., calef. central, liquidamos urgte. por viaje. T. $ 1.600.000 con facilidades. Inf. T. E. 45-1710|2636|0905

$ 7.000.000
pago por depto. living y comed., 4 dorm., 2 baños, 2 hab. serv., Barrio Norte
Mariano Pacheco y Cía.
37-2141 - 38-4995

ARENALES y AYACUCHO
Ext., liv. y com., 3 dorm., baño., toil., office y coc., d|s., antig. 3 años. Total $ 4.000.000 c|facil.
Mariano Pacheco y Cía.
37-2141 - 38-4995

CALLAO Y JUNCAL
3 DORMITS., C|GARAJE
ampl. recep., 2 baños, estupendo office y coc., dep|serv., serv|centr. de primerísima calidad y categ. Gran oport. $ 3.000.00 al contado, saldo a 6 años
INMOB. ALONSO — 44 - 7957

PLAZA VTE. LOPEZ
ARENALES 1455, 3er. piso
Excepcional calidad, categ., 3 dorm. con regios plac., 2 baños, toilette, estupendo liv. y com. y escrit., office y coc., 2 hab. serv., pelier priv. Total $ 7.800.000, con facilid. Ver 11-12 y 14-16 horas.

URGENTE
1 cuadra Pza. San Martín, c|terraza e le calle, liv.-com. 7x4, 2 dorm., baño., lavadero, coc., baño servicio. Antigüed. 3 años, teléf. Admite profesional. Líquido, posesión y escritura inmediata. Hoy únicam. de 11 a 16 hs. Esmeralda 977, Piso 9o.

GUERMANTES
ANTIGÜEDADES
Tallas Africanas - Huacos - Mates de colección - Muebles y Platería Europea
FLORIDA 971 — LOCAL 4a.

DESEO ALQUILAR
Petit Hotel o mansión, Cap. o Gr. Bs. Aires, zona residencial, por 45 días, para expos. muebles y objetos de arte. Pago hasta pesos 150.000. Inform.: 701-9208

TERRENO COMPRO
PALERMO, BARRIO NORTE
Frente aproxim. 16 mts.
49-0173

UN AMBIENTE
Matienzo 2480 (alt. Cabildo 300) A estr. 2 últ. disp. Total $ 590.000 a 30 meses
Vde.: J. C. Oría & Cía.
Av. de Mayo 963 - 37-6233, 38-0872

AYACUCHO 454
PLANTA BAJA "C"
y Corrientes, 1 dorm., liv.-comed. 6x4, dep|serv., serv|centr., teléf. (Se admiten profesionales). De categoría. Ver 11-12, 14-16 horas. Unica y brillante oportunidad

BOTES — CANOAS
en madera, fabricantes buenos, muy baratos, remitimos al interior. Consúltenos: J. GONZALEZ BENTANCOURT - Lib. Gral. San Martín 2194, San Fernando

Barrio Norte COMPRO
2, 3 y 4 dormitorios, c|o|s|gje., pago al contado. Ansaldi Inmobiliaria. - T. E. 46-1368

CAMPO
compro, bien ubicado 200/300 HECTAREAS
Inversión $ 10.000.000
Casilla Correo 45 - Suc. 12

RESTAURANTE NIGHT CLUB
BELGRANO, vendo propiedad horizontal. CATEGORIA. Trat.:
MARIANO PACHECO Y CIA.
37-2141 y 38-4995

PORTAFOLIOS
FINOS $ 125
VALIJAS, ARTIC. DE CUERO Monederos Parag. - Welcome, B. Mitre 658, Montevideo 1061|31

COCHERAS
La mejor inversión del momento A 30 metros de Tribunales.
Posesión inmediata.
TUCUMAN 1449-59

TELAS VINILICAS
para la confección de toda clase de prendas de vestir. Colores de actualidad. La mejor calidad al mejor precio! en:
FALCA
BME. MITRE 1483 46-1565

AL CONTADO COMPRAMOS DEPARTAMENTO
Living comedor, 2-3 dormitorios. Contestación inmediata
T. E. 45-1710|4620

PAGO CONTADO
$ 4.000.000 por depto. ampl., recepc., 2 ó 3 dorm. Barrio Norte, Palermo
44-7106 - 44-2903

2 DORM. C|TZA. 7x3 Callao y Las Heras
Liv.-com., baño y toil., dep|serv. Antig. 2 años. Tot. $ 3.550.000, c|fac. — ARIAS DERQUI
T. E. 85-0972 y 83-9496

VTE. LOPEZ Y CALLAO
3 dorm. ctra|fte., liv. y com., baño y toil., amplia dep|serv., piso roble Eslav. Ctado. 2.000.000 y facilidades
ARIAS LERQUI
T. E. 85-0972 y 83-9496

$ 580.000
Y CUOTAS DE $ 11.000 MENS.
F. Seguí y Libertador: 2 amb., baño y coc. compl., tel., antig. 2 años, escriturado
Nobrega y Gowland - 46-7676

STA. FE y VIDT
3 DORM.
Hall, liv.-com., 1 baño, coc., dep. serv., s|c., teléf. Total $ 3.100.000, grandes facilidad.
ACHAVAL Y CIA. - 42-2184 y 4851
Callao 1623, 1er. piso

Melo-Cnel. Díaz
3 AMBTES.
2 baños compl., jdín. Antig. 2 años, teléf., ideal profes. Total $ 1.800.000, c|facilid.
ACHAVAL Y CIA. - 42-2184 y 4851
Callao 1623, 1er. piso

JUNCAL 2200
3 dorm., gran liv.com., baño inst., toil., coc., lavad., hab|baño|servic., con teléf. SUPERFICIE PROPIA 136 m2. - Vende
A. F. Rodríguez Gesualdi
Diag. Norte 893 — 45-9694-5633

ALVEAR Y CALLAO
3 DORM. C|GJE.
Hall, liv.-com. 9x4, bcón., coc. ampl., lav., dep. serv., s|c. Antig. 3 años
ACHAVAL Y CIA. - 42-2184 y 4851
Callao 1623, 1er. piso

AYACUCHO Y LAS HERAS
4 DORM. — ANTIG.
Hall, liv.-com. 9x4, 2 baños, 2 hab. serv., coc., todo ext. Total $ 3.100.000, c|fac.
ACHAVAL Y CIA.
42-2184 y 4851. Callao 1623, 1er. p.

MALABIA ESQ. BERUTI
FRENTE AL BOTANICO
LUJOSA CONSTRUCCION
Todos los ambientes al ext. Piso alto, 4 ó 3 dorm., living-room, escritorio, comed., 3 baños, office, cocina, 2 hab. serv., lav. GARAJE. En construc. adelantada.
Vende A. R. ALTIERI
Bmé. MITRE 559, 8º - 30-3172

ACHAVAL Y Cía.
Asegura la venta de su Dpto.
En 30 días, al contado y en las mejores condiciones
T. E. 42-2184 y 42-4851
Callao 1623, 1er. piso

FARRAN y ZIMMERMANN LTDA. S. A.
Cangallo 456, 4o. — 33-2926|7|8|9
S|Barrancas de Belgrano
4 DORMITS., C|GARAJE
Estupendo piso alto a estrenar, c|vista panorám. Liv.-room, comedor, cuarto de estar, coc., off., 2 hab. de serv. $ 9.000.000, con fac.

Callao y Posadas
Estupendo depto. ext., decor. por firma de prestigio. Consta de hall, liv.-room y comedor, antecám., 3 dorm., 2 baños compl., 2 hab. servicio, cocina y office. $ 6.700.000, con facilidades

BOTANICO
Cómodo piso alto de hall, living-room, escrit. comed., 3 dorm., hab. de estar c|hogar, cuarto para estud., 2 baños, 2 hab. serv. $ 5.700.000, con facilidades

BELGRANO R
A 1 CUADRA ESTACION
Depto. decor. y c|moquette total, de hall, living-room, comedor, 2 dormitorios, salita de estar y depend. de serv. $ 2.500.000, c|fac.

$ 11.000.000
COMPRAMOS URGENTE
Piso de living-room, comedor, 4 dorm. y gje. En B. Norte, Palermo o Belgrano. A dueño directo.

ALQUILAMOS
EN $ 100.000
Piso de l|room y com., 4 dorm., c|garaje. Zona Norte, Palermo.
EN $ 37.000
L. room., com., 3 dorm., dependencia. Zona Norte, Palermo. Ambos con mucha urgencia. Con contratos con cláusula móvil.

ESPLENDIDA FRACCION
EN JOSE C. PAZ
Zona conocida por el Cruce Derqui, próximo a camino a Gral Rodríguez, tierra alta fertilísima arbolada y con importantes mejoras. Apta para cualq. destino, granja, depósito de hacienda, Country Club, urbanización y lotteos, etc. Sobre camino de inminente pavimentac., con medios de transportes, 100 magnif. hás. en block o fracc. Para mayores inform. en nuestras oficinas
J. A. Luna Dillon y Cía. S.R.L.
Córdoba 645, 3er. piso
32-9475-3786-0113

L. M. CAMPOS y MAURE
2 AMBTES.
Totalm. decorado y amuebl.
3er. piso a la calle. Liv. c|boisserie de cedro, 1 dorm. c|plac., baño compl., coc. compl., helad., teléf., serv. de agua caliente y calefacc. indiv., sin ascensor, luz y sol, 60 m2. sup. Total $ 1.150.000 con 50 % ctado. y saldo con fac.
ALBERDI-DE LOS SANTOS
32-3278 y 80-1401

TECNICO
TERMINACION para TEJIDOS ALGODON
POR MEDIO DIA
se necesita. Escr. con ref. a
Cas. Correo 5175

BOTANICO
PISO 4 DORMITORIOS
A estr., alto, balcón terraza 9x4. liv|com. 9x6, escrit., 3 baños, off. y coc., s|c., dep. serv., lav., pisos roble. — TOTAL $ 5.900.000 con facilidades
OLIVIERI ACOSTA y Cía.
42-9187 — 42-9557 — 42-9201

GUIDO Y AGOTE
4 DORM. C|GJE.
MAGNIF. VISTA
Liv. c|chim. y com., 2 baños compl., 2 hab. serv., off., coc., lav. cub., bcón. Antig. 3 años. Oportunidad
ACHAVAL Y CIA.
42-2184 y 4851. Callao 1623, 1er. p.

COMPRAMOS CONTADO
Pisos y Departamentos bien ubicados. Tenemos pedidos urgentes. Tasación sin cargo. Rapidez. Seriedad. Experiencia.
INMOBILIARIA FRENCH
Paraná 851, Piso 3º
44-8564
25 años en propiedades

LAS HERAS Y CALLAO
3 DORM. C|GJE.
Hall, liv. y com. y escrit., 2 baños compl., 2 hab. serv., coc., off., perfecto estado, bcón. Antig. 15 años
ACHAVAL Y CIA.
42-2184 y 4851. Callao 1623, 1er. p.

MEDRANO 800
3 DORM.
Depto. a la calle, de categ., bcón. 7 mts., hall, liv.-com. 7x4, off., coc., dep. serv., lav., pisos roble, teléf. Total $ 2.250.000, c|facilid. a 1 y 2 años
OLIVIERI ACOSTA Y CIA.
42-8436 — 42-9187 — 84-8845

AV. ALVEAR Y PARERA
En edific de gr|categ vdo 2 dtos fte y contrafte liv y com 3 dorm 2 baños y toil 2 pas|serv. y demás detall de gr|confort. Vde.
BARRENECHEA y SUGASTI
Cangallo 1642
35-2590|9827 - 44-5958

FARMACEUTICO O BIOQUIMICO
Empresa de especialidades medicinales subsidiaria americana lo necesita para su Departamento de Producción
CONDICIONES REQUERIDAS
- Formación técnica básica
- Preferentemente con experiencia en industria farmacéutica
- Inglés técnico
- Edad no mayor de 30 años

SE SOLICITA EL CONCURSO DE PERSONAS CON AGILIDAD MENTAL, CAPACIDAD CREADORA Y AGRESIVIDAD DE TRABAJO. SE TRATA DE UNA POSICION DE FUTURO. MUY BUENAS PERSPECTIVAS DE PROGRESO
Enviar curriculum y pretensiones a
L. V. B. — Benito Juárez 2274, Capital
SE GARANTIZA ABSOLUTA RESERVA

RADIOTRANSMISOR-RECEPTOR
COMPRAMOS 2 ó 3 EQUIPOS IMPORTADOS
Transmisor receptor, banda lateral, única (Preferible sintonía fija); Potencia mínima 100 watts. Unicamente Importadas de marca conocida. Preferible Collins, Motorola, R.C.A. Victor. Sólo por carta indicando características y precios a:
Casilla de C. 3294, C. Central - Capital

ASISTENTE EJECUTIVO DE "MARKETING"
Requerido por Compañía Inglesa. Edad 25-35 años. Con experiencia de primera clase en la comercialización de productos alimenticios de marca, incluyendo planeamiento y política de ventas, promociones, "merchandizing", etc. Indispensable dominio del inglés. Por carta únicamente a:
"BRANDED FOODS"
CASILLA CORREO 181, SUCURSAL 12

FRENTE A PLAZA LIBERTAD
PARAGUAY 1132/40
2 LOCALES
En VENTA o ALQUILER
Con el 50 o|o a 5 años.
LAR ARGENTINO
DIAGONAL ROQUE SAENZ PEÑA 530
T. E. 30-8449 - 4454

SE NECESITAN
ELECTROTECNICOS
Egresados de escuela Industrial de la Nación. Con experiencia en mantenimiento de fábrica. Turnos rotativos. Enviar informes por escrito sobre actuación anterior y pretensiones a:
J. F.
CASILLA CORREO 5665 — CORREO CENTRAL

ESTUDIANTE DE CIENCIAS ECONOMICAS
POR MEDIO DIA
Requiere importante empresa para su departamento de Auditoría, con materia de costos aprobada. Escribir dando referencias y actuación anterior a:
C. C. 2196 - Correo Central

PROMOTORES PARA PASAJES Y TURISMO
Bellizi Turismo S. C. A., llama a concurso para cubrir puestos de promotores para pasajes y turismo nacional e internacional para Capital e interior. Sueldo, comisión y viáticos. Indispensable curriculum vitae. Se tomarán en cuenta: idioma y relaciones. Dirigirse por carta solamente a:
RIVADAVIA 1819 - Cap.

PERSONAL DE VENTAS
Para importante organización editora de diarios, periódicos y guías. Con buena presencia, educación y deseos de progresar económicamente. Sueldo, comisiones y premios.
Rivadavia 819, de 10 a 12 y de 15 a 17 hs.

PISO PARA OFICINA
EN PLENO CENTRO DE ONCE
Construcción de 4 años. Calefacción por losa radiante, 1er. piso, en una sola planta, con 260 m2., 2 ascensores, 3 líneas telefónicas, 3 baños, 3 entradas
VENDE S. A. sin intermediarios
BARTOLOME MITRE 2480, piso 1o. Capital

COMPRO MADERA COIHUE
INDICAR PRECIO Y CANTIDAD DISPONIBLE A
Casilla de Correo 2121 — Correo Central

G. B. DE MACEDO & ASOCIADOS S. A.
MONTEVIDEO 496 — PISO 9º
Necesita layout man con experiencia
Presentarse con muestras de 10 a 12 y de 14 a 15

Actividades económicas y financieras del país y exterior

EL MERCADO DE VALORES

Quedó con clima flojo ayer la plaza, donde se acentuó la declinación

Durante toda la jornada fue observada la falta de órdenes, especialmente de compras, y hubo gran apatía, con 102 bajas y 28 alzas

La fuerte declinación que se inició en la rueda del lunes, se acentuó ayer en el mercado bursátil, donde volvieron a faltar, y esta vez en forma pronunciada, las órdenes, especialmente de compras. El escaso movimiento provocó un clima aún más apático que el anterior, para cerrar con tono muy flojo en general.

Cabe destacar que en las diferencias, las más importantes estuvieron orientadas por la corriente vendedora y bajista, en tanto que en las alzas no se registró nada más que una de tres cifras, pero en un papel que se cotiza con poca frecuencia en plaza.

Las pizarras ofrecieron un aspecto que reflejó la falta de actividad del mercado, no habiéndose producido, además, parciales de significación.

El volumen de lo operado alcanzó a $ 63.106.000 nominales, y de ellos $ 52.433.000 fueron de papeles comerciales e industriales, y $ 10.673.000 de títulos de renta fija.

En la rueda se vendieron 524.089 acciones, de las cuales 510.666 correspondieron a las ordinarias, y 13.423 a las preferidas, todas al contado.

El balance de los precios de cierre arrojó 102 bajas y 28 alzas para los 246 rubros inscriptos en pizarras.

En las declinaciones hubo una de 23 puntos en Masllorens, preferidas 6%; de 18, en Ingenio Tabacal; de 15, en Banco de Galicia; de 13, en Productos Solmar; de 12, en Cuntur; de 11, en Ledesma, y de 10, en Imar, Lazar, Manufacture Particular y Packard. En las alzas se produjo una sola de más de un guarismo, ya que Argentina de Teléfonos, preferidas 8% c/p, subió 100 puntos.

Las cotizaciones de clausura son las siguientes:

Crédito Argentino, 8%|60, a $ 86,50. Operaciones $ 514.000.
Bonos de Consolidación de Deuda, 10%|62, a $ 91,50; 1963 a pesos 91. Operaciones $ 810.000.
Empréstito 9 de Julio, 7%|62, a $ 101. Operaciones $ 9.267.000.
Bonos F.P.F., de 9 a|c., serie 1a. a $ 101,35; 2a. a $ 100,50. Operaciones $ 80.000.
Obligaciones - Argentina de Teléfonos (1947) a $ 40. Operaciones pesos 24.100.

Acciones Preferidas	Cant.	Apert.	May.	Men.	Cierre	Dif. ant.	Dif. 1965 Máx.	Dif. 1965 Mín.
Alpargatas, 7 %	100	46	46	46	46	—	50	40
Arg. de Tel. 8% cip.	120	1100	1100	1100	1100	+100	1100	1100
Arg. de Teléf. 7%	20	1100	1100	1100	1100	—	1100	1000
Arizu, V. y B. 6¾ %	114	32	32	32	32	—	35	30
Bco. Galicia, 6¾ %	22	50	50	50	50	—	50	45
Dalmine, Sidern. 6%	1830	118	119	118	119	—	130	118
E. T. S. And. 7¼%	300	35	35	35	35	—	35	35
Ind. Pirelli, 6¼%	663	200	200	200	200	—	225	189
Inta, especial	86	227	227	227	227	—	227	190
Lab. Alex. Esp. 5%	700	38	38	38	38	+ 1	46	35
Man. Algod. 6¼%	813	30	30	30	30	— 5	35	30
Masllorens, 6%	3739	12	12	12	12	— 23	12	12
Met. Tandil, 8%	110	90	90	90	90	—	90	62
M. R. de la Pta. 7%	900	42	42	42	42	— 2	52	40
Permanente, 15 %	2480	87	87	87	87	—	87	79
Sta. Rosa, B. 6¼ %	200	41	41	41	41	+ 1	49	35
Siam, 7% a.p.t.	470	32	32	32	32	—	42	30
Tranaradio, 7 %	686	265	265	265	265	—	280	265

Acciones ordinarias	Cant.	Apert.	May.	Men.	Cierre	Dif. ant.	Dif. 1965 Máx.	Dif. 1965 Mín.
Acindar	16035	99	99	98	98,50	—2,50	106,50	85
Acinfer	6535	124	124	123	124	— 1	131	118
Aduriz	400	82	82	82	82	—	86	70
Agrest	190	132	132	132	132	—	134	178
Arando	200	94	94	94	94	+ 2	110	92
Arcamsa	290	100	102	100	102	+ 2	123	100
Argental	100	141	141	141	141	—	150	118
Armando, A. J.	892	130	130	130	130	—	135	123
Artcraft	500	15	15	15	15	— 5	30	15
Astarsa	4800	37	37	36	37	—	42	32
Astra S. A.	10150	120	120	118	118,50	—3,50	134	91
Atanor	4900	108	108	108	108	— 1	123,50	97
Azucarera Arg.	50	150	150	150	150	—	160	120
Azucarera Tucumana	1200	53	53	53	53	— 1	95	35
BANCOS:								
Avellaneda	30	430	430	430	430	—	430	350
Del Interior	7400	204	204	199	200	— 8	215	165
Francés	1270	300	300	300	300	—	375	280
Galicia	600	445	448	445	445	— 15	520	430
Italia	3500	542	542	542	542	—	565	450
Nuevo Italiano	2200	335	335	335	335	—	380	335
Popular Argentino	16	200	200	200	200	—	255	195
Popul. de La Plata	710	80	83	80	83	+ 2	103	74
Popul. de Quilmes	1000	55	55	55	55	— 3	75	55
Supervielle	4350	215	215	215	215	—	215	165
Benegas	440	112	112	110	110	— 8	122	95
Berlingieri (1)	150	142	142	142	142	—	222	140
Bernardín	2500	87	88	87	87	— 2	98	64
Bertagni	725	75	76	75	76	— 1	80	77
Bodegas Esmeralda	1000	170	170	170	170	—	170	135
Borgward Arg.	100	150	150	150	150	—	156	150
Buxton	1000	114	114	114	114	—	174	114
C. A. L. A.	3570	122	122	121	121	— 1	125	87
Canale	1540	135	135	135	135	—	136	130
Caputo	1200	38	38	38	38	—	48	33
Casa América	100	70	70	70	70	—	80	70
Casa Muñoz	1850	109	109	109	109	—	143	101
Casado	180	82	82	82	82	+ 3	94	74
Catuogno	150	120	120	120	120	—	—	—
Celulosa Argentina	18100	93	93	92	92,50	—0,50	108	81
C. G. Z.	270	43	43	43	43	—	57	36
Ciervo	1080	137	138	136	138	—	144	135
Cigas	330	36	36	36	36	+ 1	50	35
Clinet	100	102	102	102	102	— 2	104	70
Cincotta	800	95	95	95	95	— 2	126	85
Cindelmet	940	112	112	112	112	— 3	126	90
Cino	335	81	81	81	81	+ 1	91	62
Cofia	300	235	235	235	235	— 5	250	136
Córdoba d/Tucumán	7600	330	330	330	330	— 3	368	235
Colorín	700	99	99	99	99	— 1	103	80
Com. del Plata	1200	380	385	380	380	—	380	300
Comp. Química	410	83	83	83	83	—	113	70
Corcemar, A.	100	200	200	200	200	+ 5	200	195
Corcemar	975	200	200	199	200	— 2	240	190
Cordonsed	300	102	102	102	102	— 2	136	95
Cor. Plastic	2380	56	57	56	57	— 1	86	55
Cto. Español	14	4000	4000	4000	4000	—	4000	2050
Crist. Rigolleau	2000	97	97	97	97	—	112	86
Cristalux	140	105	105	105	105	— 2	116	100
Crush	250	120	120	120	120	—	137	98
Cuniclerón	3210	118	118	117	118	—	132	50
Cuareta Volcán	1500	280	280	280	280	—	304	280
Cuntur	100	15	15	15	15	— 12	15	15
Cura	32	165	165	165	165	— 3	200	155
Chozas	100	75	75	75	75	+ 3	82	65
Daneri	3611	208	208	208	208	— 1	218	143
De Angelis	2500	110	110	110	110	—	110	110
Del Atlántico	30010	19,50	20	18	18	—1,50	41,50	16,50
Delgado	3000	27	27	27	27	—	32	20
Dibasa	14550	118	118	118	118	—	118	22
Di Paolo	4200	90	90	90	90	—	91	64
Ditiavsen	2800	54	54	52	52	— 2	60	40
Dockoil	2010	75	75	75	75	—	80	60
Domec	195	120	120	120	120	—	126	108
Drog. Suizo Arg.	97	69	69	69	69	—	72	68
Editorial Codex	5280	98	98	96	96	— 2	108	80
Editorial Losada	940	53	53	53	53	— 1	68	52
El Globo	2202	42	42	41	41	— 1	45	34
El Sauce	350	108	108	107	107	— 3	113	90
Estrada	380	81	81	80	80	— 3	92	72

BALANCES ANUALES

SOCIEDAD	Ejerc. cerrado al	UTILIDADES Del ejerc.	UTILIDADES Ej. ant.	CAPIT. INTEGRADO Accs. Pref.	CAPIT. INTEGRADO Accs. Ords.	DIVIDENDOS Efect.	DIVIDENDOS Accs.	Capit. Revalúo Contable
Minera Aluminé ..	31-12-64	(1) P. 24.502,1	7.078,7	—	301.600,0	s/d.	s/d.	—
	31-12-63	7.223,1	—	—	301.600,0	s/d.	s/d.	—

(1) Neto de Impuestos. Pendiente de Consideración por la Asamblea. P.: Pérdidas. S/d.: Sin dividendos.

BALANCES TRIMESTRALES

SOCIEDAD	BALANCE Trimestr. Al	UTILIDADES Del ejerc.	UTILIDADES Ej. ant.	CAPITAL INTEGRADO Accs. Pref.	CAPITAL INTEGRADO Accs. Ords.
Celulosa Argentina	28-2-65	(1) 340.188,0	2.188.543,5	—	6.501.248,6
	29-2-64	318.973,0	1.802.364,3	—	5.547.391,0
Trans - Ona	28-2-65	(2) 11.460,8	15.502,1	—	135.000,0
	29-2-64	1.438,2	15.281,3	—	135.000,0
Hirschberg Argentina de Importación	28-2-65	(3) 8.166,5	4.146,7	—	22.579,2
	29-2-64	5.814,3	3.818,7	8.000,0	18.816,0
Papelera Argentina	28-2-65	(4) 15.373,9	481.262,5	8.000,0	2.204.739,0
Papelera Argentina (Estado consolidado)	28-2-65	(5) 3.025.367,9	—	—	8.795.987,6

(1) Neto de Impuestos. Incluye m$n. 85.594.893 provenientes de otros ingresos. (2) No corresponde efectuar provisión para impuesto a los Réditos. Neto de Otros Impuestos. (3) Neto de Impuestos. (4) No corresponde efectuar provisión para impuesto a los Réditos. Neto de Otros Impuestos. Balance de 8 meses, preparado con motivo de la fusión con Celulosa Argentina S. A., para ser considerado en la Asamblea General Extraordinaria a celebrarse el día 13 de mayo próximo. (5) En Asambleas Generales Extraordinarias del 25 de Marzo de 1965 y 9 de Abril de 1965 los accionistas de la Papelera Argentina S. A. y Celulosa Argentina S. A. respectivamente, aprobaron la fusión de las sociedades, por absorción de la primera por la segunda. Por esta fusión los activos y pasivos de la Papelera Argentina S. A. se incorporarán a Celulosa Argentina S. A. a sus valores de libros al cierre de las operaciones al 28 de Febrero de 1965 y las acciones en circulación y a distribuir por revalúo de la Papelera Argentina S. A. se canjearán por la misma cantidad de acciones de Celulosa Argentina S. A. de igual clase y valor nominal, con derechos a dividendos a partir del 1º de Junio de 1965. Para ello Celulosa Argentina S. A., previa consideración y aprobación en la Asamblea de Accionistas, modificará su fecha de cierre de ejercicio llevándolo al 31 de Mayo, a partir del corriente año, inclusive. En consecuencia, las actuales acciones en circulación de Celulosa Argentina S. A. y las que se emitan por pago del dividendo del ejercicio 1963|64 tendrán derecho a dividendo a las utilidades del período 1º de Diciembre de 1964 al 31 de Mayo de 1965. La fusión está sujeta a la aprobación por parte de las autoridades pertinentes.

Acciones ordinarias	Cant.	Apert.	May.	Men.	Cierre	Dif. ant.	Dif. 1965 Máx.	Dif. 1965 Mín.
Fábr. Alpargatas	14189	119,50	119,50	118,50	118,50	—1,50	125	105
Fadar	2950	106	106	103	106	— 1	108	70
Fabril Financiera	25221	67,50	67,50	67	67,50	—0,50	72,50	45
F.A.P.I.	2000	20	20	20	20	—	28	18
Fava	300	87	87	87	87	—	94	77
F.I.A.T.	500	55	55	55	55	+ 1	70	50
Fiplasto	700	106	108	106	108	+ 2	125	100
Flaiban	50	55	55	55	55	—	63	55
Forja	1110	187	187	187	187	— 1	200	113
Frutícola Argentina	550	42	42	42	42	— 2	63	42
Galimberti	250	110	110	110	110	— 1	112	65
Galatte	100	36	36	36	36	— 2	54	34
Galileo	275	169	169	169	169	—	220	169
Garcia Reguera	30	165	165	165	165	—	177	120
Gardini	350	34	35	33	35	—	47	34
Garov. y Zorraquín	1207	37	37	35	35	— 4	42	34
Gema	200	155	155	155	155	— 3	167	132
Gral. de Fósforos	160	152	152	152	152	—	175	140
Geotécnica	200	150	150	150	150	— 1	165	130
Gofré y Carbone	300	57	57	57	57	—	68	53
Grafex	556	49	49	49	49	— 2	60	49
Grimsu	60	116	116	116	116	+ 1	120	105
Griego, A.	50	464	464	464	464	— 1	465	455
Hafen	1472	127	128	126	128	—	130	118
Hidrofilia Argent.	2250	91	92	91	92	—	101	90
Hierromat	1230	235	235	235	235	—	295	235
Himalaya	2638	61	64	61	64	+ 4	64	40
Hulytego	2985	97	97	95	95	+ 4	124	91
Iggam	1850	71	71	70	70	—	89	58
Imar	100	205	205	205	205	— 10	225	153
Imp. y Exp. Patag.	3585	51	51	50	50	— 1	55	44,50
Indeco	2500	130	130	130	130	—	130	120
India	100	30	30	30	30	—	30	15
Indo	425	59	59	59	59	—	61	59
Ind. Aut. S. Fe	590	47	47	47	47	— 1	55	34
Ind. Norte S. Fe	2510	88	89	88	89	—	105	88
Ind. Grassi	350	190	190	190	190	—	190	190
Ind. Arg. Papel	8885	90	90	87	90	—	98	75
Ind. Caren	50	50	50	50	50	—	58	48
Ind. Grassi	650	75	75	75	75	— 2	96	75
Ind. Kaiser Arg.	7443	147	147	143	143	— 5	148	118
Ind. Parag. Arg.	100	125	125	125	125	—	145	125
Indupa	500	135	135	135	135	—	145	135
Ingenio San Juan	200	295	295	295	295	— 2	380	285
Ingenio San Pablo	28500	170	170	170	170	— 5	245	155
Ingenio Tabacal	2360	352	352	352	352	— 18	470	250
Introl. Buenos Aires	1860	128	128	128	128	— 2	193	115
Ipako	272	190	190	192	192	+ 1	192	168
Italar	1040	115	115	115	115	—	115	100
I.V.A.	2040	72	72	70	70	— 3	77	55
Kraft	3550	16	16,50	16	16	—	30	15
La Cantábrica	5670	116	116	113	113	— 2	120	100
La Emilia	1000	96	96	95	95	— 1	110	87
La Germinadora	240	49	49	49	49	—	50	34
La Superiora	150	145	145	145	145	—	175	140
Lazar	360	82	82	82	82	— 10	95	82
Ledesma	25534	194	194	192	194	— 11	235	168
Lombardi	1000	105	105	105	105	— 5	124	103
Longvie	300	58	58	58	58	—	70	57
Los Andes, text.	3890	107	108	107	108	+ 1	108	83
Lucini	310	101	101	100	100	— 1	155	100
Magnasco	2850	157	158	156	158	— 1	160	135
Manuf. Algodonera	60	84	84	84	84	—	85	60
Manuf. Forti	1500	101	101	101	101	—	120	88
Manuf. Particular	1890	425	425	420	420	— 10	486	380
Marré	86	112	112	112	112	—	112	100
Matiloréns	1300	55	56	55	56	+ 1	67	40
Mataf. Drago	530	125	125	125	125	—	125	110
Mellor Goodwin	2253	400	400	400	400	—	410	400
Metal. Tandil	1700	90	90	90	90	—	90	56
Mikra	1600	101	101	96	100	— 2	107	97
Midland	443	103	103	103	103	—	110	103
M. R. de la Plata	4630	142	142	141	142	—	162	125
Morixe	700	340	340	340	340	—	340	330
Multiplás	200	20	20	20	20	+ 2	26	18
Necchi Arg.	3000	106	106	106	106	— 1	134	104
Neroli	920	134	134	134	134	— 1	135	113
Nibo Plast	4300	10	10	8	8	—	20	8
Nougués	5160	475	475	470	470	— 5	540	390
Odol	1730	400	400	400	400	—	460	330
Once	200	67	67	67	67	—	83	65
Opal. Hurlingham	1500	36,50	36,50	36	36	— 0,50	40	27
Orandi y Massera	650	140	140	140	140	— 2	178	140
Orus	300	44	44	44	44	+ 2	70	35
Packard	1010	120	120	120	120	— 10	165	120
Padilla	547	99	100	99	100	—	119	88
Palmas Chaco	3336	58	58	58	58	— 2	84	58
Paniza	270	30	30	30	30	—	40	30
Pap. Argentina	3855	70	70	68	68	— 1	86	48
Pap. Buenos Aires	400	35	35	35	35	— 3	50	24
Pap. del Plata	2395	110	110	108	108	— 2	125	98
Pap. Pedotti	2300	50	50	46	46	— 5	60	46
Patricios	500	24,50	24,50	24	24	— 1	32	22
Patrick	3498	11	11	10	10,50	— 0,50	17	10
Pérez Companc	1440	112	112	108	110	— 5	120	90
Peters	110	132	132	132	132	— 1	152	125
Petracco	300	154	154	154	154	— 1	160	144
Phila	221	50	50	50	50	—	50	46
Piccardo	140	200	200	200	200	—	215	180
Plástica Bernabó	800	34	34	34	34	—	45	34
Polaversal	300	30	30	30	30	—	39	28
Polledo, Const.	1500	170	170	170	170	—	177	170
Productex	500	170	170	170	170	— 7	177	130
Prod. Solmar	100	102	102	102	102	— 13	130	102
Protto Hnos.	3250	51	51	50	51	— 1,50	65	46
P. San Nicolás	100	80	80	80	80	—	80	70
Puentes Const.	2200	38	38	38	38	—	63	38
Pullmania, Arg.	350	133	133	133	133	+ 1	137	111
Química Estrella	60	125	125	125	125	—	140	120
R. H. Cura	2500	114	114	113	114	—	115	78
RYCSA	249997	10	10	9,50	10	— 0,50	18,50	7
Saint	2250	95	95	92	94	— 3	121	80
Salto	350	191	191	190	190	— 3	202	157
Santa Rosa	90	220	220	220	220	—	270	195
Sasetru	100	100	100	100	100	—	110	90
Schaulnik	250	183	183	183	183	—	200	183
Schuchard	10	100	100	100	100	—	110	100
Schuster	3410	60	60	59	59	+ 1	70	49
Selaco	200	85	85	85	85	+ 1	85	57
Selmar	500	42	42	42	42	—	48	38
Selsa	3050	97	98	97	98	+ 1	124	85
Semaco	1000	127	127	127	127	—	131	126
Sersa	1550	30	30	30	30	— 2	38	30
Siam	4490	39	40	39	40	+ 1	52	38,50
Siam Automotores	3268	40	40	39	40	+ 1	55	38
Sinfa	761	158	158	158	158	— 2	204	157
Sol. Expl. Petróleo	200	40	40	40	40	— 2	72	40
Squibb & Sons	2000	80	80	80	80	—	82	76
Suixtil	3943	62	62	62	62	—	62	45
Talacasto	230	92	92	92	92	— 2	113	92
Tall. Adabor	4500	42	42	41	42	—	45	38
Tall. Rivadavia	3200	46	46	45	46	—	52,50	40
Tamet	2655	93	94	92	94	—	95	81
Tecnimetal	100	89	89	89	89	—	99	82
Textil Oeste	605	115	115	110	110	— 5	119	96
Textilyute	404	170	170	170	170	— 4	192	135
Tidem	906	73	73	72	73	— 3	80	70
Tornquist	3034	123	126	122	126	+ 4	130	113
Tritumol	200	59	59	59	59	— 1	63	57
Trust Joy. Relojero.	1120	190	190	190	190	—	195	180
Unifa	880	55	55	55	55	—	66	55
Vassalli	300	126	126	126	126	— 1	140	107
Ventaplast	1500	31	31	30	30	— 1	60	30
Viplastic	1000	170	170	170	170	—	202	165
Vivotextil	3250	151	152,50	151	152,50	— 1,50	159	131
Welberg Ind.	150	110	110	110	110	— 3	136	110
Wells	300	53	53	53	53	+ 1	69	51
Zanella Hnos.	370	92	90	92	93	+ 1	117	90
Zucamor	200	99	99	99	99	— 1	101	96

(*) Mientras las demás acciones tienen un valor nominal de 100 pesos cada una, las de Industrial Paraguaya son de $ 90.
(1) Derecho de suscripción a $ 10.

No hubo cambios en la cotización de la moneda

Un hecho pocas veces visto se produjo ayer en el movimiento de la plaza cambiaria, puesto que el dólar, tanto en el mercado oficial de cambios, en el mercado a término, en el paralelo, como en las casas de cambio y agencias cerró en el precio del día anterior.

En la actividad interbancaria se observó una leve corriente vendedora, pero el dólar registró muy escasas variantes, para quedar, a igual que en las ocho jornadas anteriores, en $ 171, en tipo comprador, y $ 171,50, en vendedor.

El volumen de lo operado fue de 2.575.000 dólares y de esa suma 2.425.000 pertenecieron a las transacciones al contado.

En las operaciones a plazos las primas para el dólar "futuro" tampoco tuvieron cambios dignos de mención, ya que cerraron en 3¾ centavos por día y por dólar para 30 días; en 4 para 60; en 4¼ para 90; en 4½ para 120; en 5 para 150 y 180.

El mercado paralelo, como queda dicho, volvió a registrar cotizaciones iguales a las del lunes, ya que el dólar quedó en $ 225,50/226,50, para transferencias y $ 227,50/229, para el dólar-billete.

También en las agencias y casas de cambio la moneda norteamericana volvió a quedar en el precio del lunes, al cotizarse en $ 171.— y $ 173.—.

Mercado de Valores de Córdoba

Títulos nacionales: Bonos consolidación 1962, 200.000 a $ 91,50, y Empréstito 9 de Julio, 14.000 a pesos 101,10.

Acciones: Celulosa Argentina, 500 a $ 92; Papelera del Plata, 400 a 110; Latasema, 300 a 186; Corporación Cementera Argentina, 660 a 202; Atanor, 500 a 108; IKA, 300 a 146; Casas Muñoz, 370 a 110; Pérez Companc, 300 a 110; Acindar, 300 a 100; Siam Maquinarias, 400 a 40, y Gema, 350 a 156 y 200 a 155.

Resumen: En títulos, 214.000; en acciones, 458.000; total general, 672.000. Sin operaciones sobre otras plazas.

Mercado de Valores de Rosario

Acciones: Acindar, 500 a $ 100, 400 a 99,50 y 1000 a 98; Acinfer, 300 a 124 y 500 a 123; Alpargatas, 300 a 118; Argental, 300 a 140; Banco del Interior, 100 a 200; Nuevo Banco Italiano, 50 a 336; Bernardín, 1600 a 86; Café La Virginia, 500 a 258; Cala, 200 a 122; Celulosa Argentina, 600 a 91,50, 400 a 92 y 522 a 91,50; Cindelmet, 40 a 111; Cordonsed, 100 a 102 y 100 a 103; Daneri, 500 a 202; Dibasa, 500 a 118; Textil Oeste, 200 a 116; Fabril Financiera, 400 a 67; Fadecyp, 200 a 60; Gardini, 300 a 35; Gema, 500 a 155; Kaiser, 800 a 147; Manufactura Tabaco Particular, 50 a 426; Martín y Cía., 700 a 170; Migra, 300 a 100; Peters Hnos., 120 a 133; Hanomag Cura, 50 a 112,50, 300 a 113 y 490 a 112; Ronchetti Razzetti, 200 a 30, y Stocker, 200 a 40.

Lo operado ayer en acciones, pesos 1.524.708.

En el Mercado de Carnes de Londres

LONDRES, 4 (C.). — Mercado Central de Smithfield precios mayoristas pesetas plls de peso:

Carnes vacunas: medias reses, escocesas, 30½ a 33½; inglesas, 29 a 32. Cuartos: traseros chilled argentinos, 33½ a 36; delanteros chilled argentinos, 23 a 24.

Carnes porcina inglesa: menos de 100, 24 a 25½; 110|120, 20 a 23; 121|140, 19 a 21½; 170|170, 18 a 19 y 171 y más 16 a 17½.

Carne de cordero: inglesas, 40 a45.

Entrada de carne vacuna y de ternera: Argentina, 248; Reino Unido, 343, Irlanda, 37; Australia 53, N. Zelandia, 61; otros dominios, 24; Uruguay, 7, otros países americanos 5; Países Bajos, 12; Yugoslavia 64 y otros países 9. Tonelaje total ingresado, 863

Mercado de Pasto

Pcia. Buenos Aires: sup. nominal, bueno, 6500 a 7000; reg., 5500 a 6000. Inf. nominal.

Saltnago del Estero: sup., 7800 a 8200; bueno, 7200 a 7600; reg., 6400 a 6800. Inf. nominal.

Mezcla: sup., 5500; inf., 2800.

Embalaje: máximo, 4000; mínimo, 2500.

NUEVAS ALZAS TUVO LA BOLSA DE NUEVA YORK

NUEVA YORK, 4 (C.). — El Mercado de Valores alcanzó una nueva marca máxima de cierre, según computan algunos promedios importantes. La lista accionaria, al cierre, mostró una mayoría regular de alzas que llegaron a más de un punto. Hubo factores varios que contribuyeron a concretar la tónica alcista, como ser confianza en los negocios locales y aumento en los precios del cobre y neumáticos.

ACCIONES

	Hoy	Ant.
Amer. Cyanamid	80¼	80
Amer. Home Products	68¾	68¾
Amer. Motors	13¼	13¼
Anaconda	65	63¾
Armour	44½	44¾
Atchison Topeka	32¾	32¾
Bendix	49¼	48¾
Bethlehem Steel	38¾	38¾
Canadian Pacific	61¾	61
Caterpillar Tractor	17¾	18¾
Chase Manhattan	46¾	46¾
Chrysler	53¼	52½
Colgate	50¼	50½
Deere	46½	46¾
Douglas Air.	37¾	37¾
Firestone	48¾	48¾
Ford Motor	61¾	60½
Gen. Electric	105¾	103¾
Gen. Motors	108¼	108½
Gen. Tire	22¾	21¾
Gillette	34¾	34¾
Goodrich	54¼	54¼
Hardemann Paul	4⅝	4⅝
Int. Harvester	39	38¾
Int. Paper	35	34¾
Kaiser Alum.	36¼	35¼
Lockheed	45⅞	45¾

LOS VACUNOS EN LINIERS

Irregular fue ayer la cotización de novillos

Tras una apertura con tendencia alcista, se produjeron declinaciones generales que no afectaron un promedio favorable

Poco uniforme resultó ayer en el mercado de vacunos de Liniers la comercialización del rengión novillos, por cuanto las firmas actuantes, tanto exportadores como matarifes, compitieron en el primer momento con franco interés y luego, en una actitud menos efectiva, determinaron bajas en los precios.

Según decimos, al iniciarse los negocios, los representantes del abasto y demás adquirentes —entiéndase los frigoríficos y exportadores privados— mantuvieron una puja animada y los valores ratificaron los buenos niveles anteriores. Siempre resultó manifiesta la preferencia de ambos sectores por lotes de terminación incompleta, es decir, del tipo magro, sobre todo de peso liviano, en lo que concierne a los matarifes. Las haciendas gordas, por el contrario, contaron con demanda no más que discreta y sus valores quedaron distanciados de los adjudicados a las tropas antes citadas. Sin embargo, la menor demanda de los establecimientos industrializadores gravitó luego para que se perdieran posiciones, no sólo teniendo en cuenta que hubo al principio ligeras alzas, sino estableciendo un cotejo con los márgenes de anteayer. De todos modos, el saldo final de la jornada se juzgó remunerativo. Se pagaron $ 51 como máximo del abasto y $ 50,25 de la exportación, contra $ 52,30 de anteayer. Los novillos overos negros se colocaron con un máximo de $ 49,50, siendo corriente la demanda por lotes que reunieron buena clase y estado.

Las transacciones con terneros, vaquillonas y novillitos se desarrollaron rigiendo un clima propicio para todo conjunto bueno a especial, lo que equivale a decir que se repitió la situación anterior. Con cotizaciones remunerativas, los máximos correspondieron a tropas de 200 a 300 kilogramos. Cuando se trató de negociar animales faltos de preparación o calidad regular e inferior, privó demanda no más que aceptable, pero considerando de posible rendimiento también pudo calificarse conveniente el promedio de precios.

La venta de vacas no ofreció cambios dignos de mención. Las de consumo —en particular lisvianas nuevas—, como de conserva definida, tuvieron demanda activa y liberal, no así las pesadas de grasa, por las que se observó ambiente tranquilo. En toros, sin dejar de practicarse la habitual selección de acuerdo con el estado de cada lote, lográronse valores remunerativos.

Cotizaciones máximas

Novillos muy livianos, $ 50,70 por 15 con 387 kilogramos; livianos, 51 por 14 con 408; medianos, 50,40 por 29 con 432; pesados, 49,50 por 47 con 476; muy pesados, 48,70 por 19 con 507; overos negros, 49,50 por 24 con 485; novillitos, 60 por 10 con 280; vaquillonas, 57,05 por 25 con 260; terneros, 60 por 4 lotes con 207 a 238; vacas, 40 por 11 y 43 con 420 y 403; toros, 55 por 6 con 625.

Entraron 7716 novillos, 3248 vacas, 2629 terneros y 370 toros. Total: 13.963 animales.

Compraron los siguientes frigoríficos: CAP Sansinena, 950; CAP de la Torre 199, Anglo 1056, Armour 974, Swift 53, Wilson 461 y Monte Grande 457. Total 3850.

Ventas de ayer, base 18 cabezas

Arrieta y Cía. Ltda.: Albizu, n. 21, 9590 kilogramos a $ 48,50 por kilogramo. **Arancedo y Cía.:** Bilbao, n. 28, 13.000 a 48; Minoli, nt. 25, 9010 a 49; Salvo, n. 18, 6780 a 49,20. **Arancet Pedro e hijos:** Oria, n. 28, 11.710 a 49,40; García, n. 26, 11.940 a 49; Berhongaray, n. 26, 11.890 a 49,20. **Asoc. de Coop. Argentinas:** Lombardini, n. 28, 13.110 a 48,80. **Azcaya, Unzué y Cía.:** El Picazo, n. 26, 10.820 a 50 Unzué, n. 21, 7720 a 51,65; n. 25, 10.240 a 49,60; 25, 10.440 a 49,50; 40, 16.320 a 49,20; 32, 13.170 a 49; Fortines, n. 89, 35.440 a 49,75 25, 10.560 a 40,50; 23, 9740 a 49,50; 28, 11.120 a 47; Sánchez, Toro 22, 8870 a 53,05; La Mulita, n. 30, 12.100 a 49. **Arrese, Massoia y Cía.:** Pehuajó, nt. 40, 14.040 a 51,50; 40, 14.350 a 51,70; 33, 11.510 a 51,50; 30, 11.500 a 50,90. Montenevo, n. 20, 10.090 a 46,40; Gil, n. 27, 10.660 a 50,50; Buetti, nt. 20, 11.040 a 51,20; Bianchi, n. 24, 11.660 a 48,50. **Bazzi Tulio y Cía.:** y Cía.: Falabella, n. 23, 11.090 a 49; Amado, n. 23, 9600 a 49. **Bunge y Born Ltda.:** Cosufi, n. 29, 13.100 a 49; La Feldita, vq. 30, 7890 a 46; Pissinis, n. 27, 12.870 a 49,20; Comega, vq. 40, 6790 a 37. **Ballestero Hnos. y Cía.:** Fray Ruler, v. 49, 15.990 a 28. **Beltrán M. y Cía.:** Germino, n. 26, 10.540 a 48; Lorenzatti, n. 27, 14.060 a 49; Ramassa, nt. 18, 6510 a 47,50. **Colombo y Magliano:** Vassolo, n. 72, 29.000 a 49,50; nt. 23, 8610 a 47; Puiido, nt. 18, 6130 a 50,60; Manterola, nt. 25, 7350 a 51,55; Hernández, n. 24, 11.650 a 49,50; Narvaja, n. 25, 10.120 a 49,20; Aranda, v. 29, 9410 a 27,70; Ramiro, n. 31, 12.600 a 49; Beraza, n. 29, 15.640 a 47,80; 23, 12.130 a 47; Davico, vq. 19, 5160 a 51,20; Bolletto, t. 22, 6270 a 56,05; t. 27, 5450 a 55; t. 18, 4150 a 56,05; Rondini, nt. 18, 7580 a 49,20; Luengo, n. 19, 7900 a 49. Fuentes, v. 24, 8350 a 29,30; Pérez, nt. 18, 3960 a 48; Atún, t. 18, 4430 a 51; Aramburu, nt. 20, 7200 a 50,60; n. 19, 7380 a 49,90; Groseo, nt. 23, 7020 a 49; t. 23, 4750 a 55,90; vq. 20, 5520 a 48,90; Oxoteguy, n. 75, 37.540 a 47,90; Paze, n. 25, 10.950 a 49. **Córdoba Hijos Ltda.:** Stella, nt. 20, 7350 a 50,95; Minuto, n. 24, 10.560 a 50,05; Rodríguez, n. 27, 12.540 a 49,15. **Chapar y Cía.:** Iraizos, n. 25, 11.780 a 48. **Campos y Ganados S.A.:** Carralauquen, v. 24, 8350 a 28,30; v. 18, 8850 a 35,50. **Comercial Ganadera:** Cozzarin, n. 24, 9210 a 46; Ber Mac, nt. 19, 6620 a 49,80; Indufina, t. 23, 5050 a 52. **Crespo y Rodríguez:** García, n. 21, 11.980 a 47. **Caydevielle, Bey Kay y Cía.:** Talcual, n. 26, 11.970 a 48,50; 22, 11.010 a 48,85; Otegui, n. 26, 13.460 a 47,20; Dorrego, n. 24, 4370 a 45; Bodenter, v. 18, 6770 a 40,50; 20, 8420 a 37; Moreo, n. 22, 11.000 a 48,65; Carro, n. 25, 10.540 a 48,50; Sadeco, n. 56, 33.440 a 49,50. **Cía. Australiana Mercantil:** Las Cabezas, n. 18, 7060 a 49,95. **Daró y Rodríguez Hnos.:** Bruno, n. 25, 11.030 a 49. Taple, tor. 23, 12.230 a 52; Buetti, nt. 30, 10.930 a 52,30. **Echegaray, Lizaso y Cía.:** Zubillaga, n. 24, 11.540 a 46,95; La Valentina, vq. 23, 5270 a 56,30; Lizaso, nt. 28, 6110 a 50; del Carril n. 23, 11.750 a 45,50. **Elosu, Fernández Díaz Ltda.:** Machinandiarena, n. 26, 11.320 a 49,50; Garmendia, vq. 20, 6350 a 44. **Estreme y Cía.:** Polo, n. 25, 11.520 a 49; La Puma, n. 27, 12.790 a 48,30. **Fossatti Mercados S. A.:** González, n. 26, 14.620 a 47,95; Tejar, nt. 25, 7530 a 35. **Ferias Ganaderas Unidas:** Chiso, t. 20, 3420 a 50,80; Bruno, n. 27, 11.710 a 48,40; Elizalde, n. 27, 11.190 a 49. **Ganaderos de Ayacucho:** Bella Vista, vq. 30, 10.920 a 45,50. **Gibson Hnos.:** Kennard, n. 49, 20.900 a 49,95. Desiderio, n. 25, 12.770 a 46,90. Barrio, n. 30, 13.600 a 49,25. **González Martínez S. A.:** González, n. 23, 12.350 a 49,50; n. 25, 12.190 a 49,50; 27, 11.750 a 49,20. **Galfini, Luisi, Ondano y Cía.:** Pogsi, v. 32, 13.600 a 28; Massobrio, v. 18, 7500 a 28. **Gomegar Soc. Com.:** Delgado, v. 28, 4500 a 52; Gomez, v. 28, 9040 a 28

La posición de la Argentina ante la crisis dominicana

Analiza el gobierno de nuestro país las informaciones provenientes de la isla del Caribe. Trataría la situación Diputados

(Cont. de la 1a. pág., 3a. col.)

de la Cancillería, embajador Constantino Ramos. Terminada esta nueva entrevista se preguntó al doctor Miguel Angel Zavala Ortiz si tenía alguna novedad con respecto a la situación existente en Santo Domingo.

Respondió el canciller: "Bueno: en estos momentos está reunida la OEA. Está por tratar la recomendación que hizo la comisión especial oportunamente designada. Esta recomendación se ha hecho llegar por radiograma".

Consultado sobre si conocía el contenido de ella, contestó el canciller: "Sí, pero creo que no debe ser conocido, de tal modo que yo mantendré la reserva a este respecto. Ahora (las 19) voy a ponerme en contacto con nuestro representante alterno en la OEA, el doctor Gobbi, porque el embajador Colombo está en Santo Domingo para ver qué resultado se ha obtenido".

"Once argentinos sanos y salvos"

Cuando quiso saberse si las autoridades argentinas habían podido establecer contacto con el embajador Colombo, el ministro de Relaciones Exteriores y Culto dijo:

"Esta mañana ellos estuvieron llamándonos, y, a pesar de las varias tentativas que se hicieron, cambiándose circuitos, yo los escuchaba a ellos; pero ellos, a mí, no. De manera que no pudimos hablar nada. Sí, sé, que se ha evacuado sanos y salvos a 11 argentinos, y la operación estuvo a cargo de las fuerzas americanas. Ya se encuentran en los Estados Unidos. La nómina de ellos la tendré de un momento a otro en la Cancillería".

"No hay gobierno con poder suficiente..."

La conversación con el canciller continuó de este modo:

—¿Tiene conocimiento sobre si ya asumió el Gobierno el coronel Caamaño?

—Eso se ha dicho, pero lo cierto es que allí no hay una fuerza, no hay un gobierno con poder suficiente... Tal vez, la autoridad sea una autoridad más bien nominal...

—¿El Gobierno habría sido tomado por una fracción?

—Claro... También podría decirse que hay un gobierno de la otra fracción, que serían los jefes de las fuerzas rebeldes, o sea, de un lado, el coronel Caamaño, y, del otro, el general Wessin.

Harriman viene para hablar con Illia

—¿Qué nos puede informar acerca de la visita del enviado especial del presidente de los Estados Unidos, señor Averell Harriman? Hay noticias que afirman que llega esta noche (por la anterior).

—Posiblemente llegue mañana (por hoy).

—¿A qué hora?

—No sé.

—¿Habrá con el presidente de la Nación?

—El propósito es ése: hablar con el señor presidente y con el ministro de Relaciones Exteriores.

—¿La presencia del embajador Harriman postergaría o anularía su viaje a Chile?

—Mi viaje a Chile siempre tiene sus motivos, porque no tienen ninguna vinculación con Santo Domingo. Son temas que nosotros debemos conversar y habíamos convenido con el doctor Valdés que yo iba a viajar. A raíz de estas circunstancias se ha postergado, pero no se ha dejado sin efecto.

—Y con respecto al avión argentino con medicamentos, ¿qué nos puede informar?

—Ya está preparado para salir. No les podría informar a qué hora, porque esa información la debe proporcionar el Ministerio de Defensa, pero tengo entendido que todo está listo —médicos, elementos sanitarios y alimentos— para llevarlo a Santo Domingo.

Declaraciones del Dr. Suárez

Pasadas las 20, el ministro de Defensa Nacional recibió a los periodistas y mantuvo una breve conversación acerca de los sucesos de Santo Domingo. El doctor Suárez expresó en esa ocasión que el presidente de la República había dispuesto que la Argentina concurriera en ayuda del pueblo de dicho país, "atendiendo al llamado formulado por la Organización de Estados Americanos".

"En cumplimiento de esta disposición —agregó el doctor Suárez—, la Fuerza Aérea Argentina tiene ya preparado un avión cuatrimotor —un C-54—, que pensaba partir esta noche, pero, en razón de que previamente debe obtenerse autorización para volar sobre distintos países, posiblemente partirá mañana a última hora. A bordo del avión viajará un grupo de médicos civiles y militares —aproximadamente doce— y un cargamento de medicamentos". A continuación, el doctor Suárez expresó que se había procurado seleccionar —a través del Ministerio de Asistencia Social y Salud Pública— un grupo de especialistas adecuados a las circunstancias, cuya práctica pueda resultar más útil.

"Probablemente —destacó el ministro— el mismo avión se aprovechará para evacuar algunos argentinos y los refugiados en la embajada de nuestro país". Respecto al marinero de la fragata Libertad, que fue preciso desembarcar para su atención, el doctor Suárez manifestó que iba a ser evacuado ayer, pero los médicos habían aconsejado lo contrario. En el contacto establecido para poder obtener las informaciones que se acaban de consignar, ha podido confirmarse —dijo por último— que el personal de la embajada y los refugiados se encontraban en buenas condiciones.

En Diputados

La Cámara de Diputados dedicará su sesión de hoy a rendir homenaje a la memoria del doctor Alfredo L. Palacios; mas, previamente, la Comisión de Labor Parlamentaria decidirá si inmediatamente después se realiza otra reunión a efectos de tratar la posición argentina en la crisis del Caribe.

El socialismo argentino y la democracia cristiana han solicitado esta sesión especial y otros bloques se han pronunciado en favor de una interpelación al ministro de Relaciones Exteriores sobre el tema.

El criterio por adoptarse, aún no había sido decidido anoche, pues la ausencia del titular del cuerpo impidió que los jefes de bloques efectuaran conferencias entre sí. En cambio, fue citada la Comisión de Labor para hoy, a las 14, con el objeto de decidir sobre esta situación y, probablemente, planear otros aspectos de la tarea parlamentaria inmediata.

Los sectores parlamentarios que desean interpelar al canciller son el justicialismo y el MID, que en ese sentido han presentado proyectos.

El bloque de la UCRP no se ha pronunciado formalmente al respecto, pero anoche la mesa directiva del comité nacional de ese partido distribuyó una declaración, respaldando la posición de la Cancillería argentina.

La declaración

El documento de la UCRP recuerda antecedentes de la política sostenida por la Argentina en el orden continental desde 1920 a la actualidad y expresa que "toda acción unilateral margina en el ámbito americano el sistema jurídico de nuestra solidaridad y que este tipo de intervención es incompatible con la tradición argentina y la doctrina y el pensamiento de la UCR del Pueblo".

"Frente a la inconsulta intervención frontal —agrega—, no es menos cierto que existe una permanente intervención encubierta y solapada, que igualmente lesiona el orden jurídico panamericano, al pretender desencadenar guerras civiles o revolucionarias, que promueven el asalto al poder para imponer ideologías extrañas al sentimiento continental".

La declaración expresa, finalmente, "que toda acción de los países americanos debe ser de resguardo del derecho irrestricto de los pueblos a elegir libremente sus instituciones y sus gobernantes y que adhiere a los actos de solidaridad humana efectuados por el Poder Ejecutivo en la emergencia y hace suyos los conceptos formulados por el Excmo. señor presidente de la República en ocasión de su último mensaje al Honorable Congreso de la Nación".

Posición del bloque de la UCRP

Anoche se reunió la mesa directiva del bloque de diputados nacionales de la UCR del Pueblo. Al término de las deliberaciones, se informó que los dirigentes habían decidido citar a todos los miembros del sector para hoy a las 10, a los efectos de fijar la posición respecto del tratamiento de la cuestión relativa a la crisis dominicana y la oportunidad de la sesión especial. En algunos círculos legislativos no se descartó la posibilidad de que el canciller, doctor Zavala Ortiz, participe de dicha reunión, para informar a los legisladores oficialistas sobre la situación en Santo Domingo.

Además, la mesa del bloque consideró anoche la integración de las diversas comisiones del cuerpo.

Posición de los conservadores

La mesa directiva de la Federación Nacional de Partidos de Centro dio a conocer una declaración relativa a los acontecimientos de Santo Domingo, después de mantener una prolongada reunión con los legisladores nacionales del conservadorismo, oportunidad en que también se decidió la postura de los bloques en ocasión en que parlamentariamente se considere el problema.

El comunicado expresa:

"La Federación de Centro sigue con creciente preocupación los graves acontecimientos que se desarrollan en la República Dominicana, no sólo por las trágicas consecuencias que tienen para el pueblo de ese país, sino también por la complicada situación internacional que están originando y la amenaza que han creado por la seguridad del continente americano y de la paz mundial.

"Una de las mejores tradiciones de la República Argentina en materia internacional, elaborada por preclaros estadistas que pertenecieron a fuerzas políticas que se identifican con el pasado de la Federación de Centro, ha sido la de defender el principio de la no intervención extranjera en la vida de los estados. Hoy, más que nunca, adherimos a esa norma de convivencia internacional, porque sobre ella reposan la independencia y el honor de las naciones en el mundo contemporáneo. Pero consideramos que para que ese principio no sirva de escudo a intolerables intromisiones de dictadores y potencias totalitarias, su aplicación debe adecuarse a las formas que actualmente asumen, de infiltración ideológica y guerra revolucionaria.

"La historia de lo sucedido desde que acabó la segunda guerra mundial es la de la constante y despiadada intervención de potencias comunistas en la vida de naciones democráticas. El peligro que el régimen cubano entraña para América ha sido señalado muchas veces en declaraciones solemnes de altos organismos internacionales y ha motivado reacciones legítimas de los países directamente afectados. Dondequiera se comprueben acciones tendientes a la inminente instalación de otro gobierno comunista en América justificaremos el procedimiento de la fuerza que se emplee para impedirlo y evitar, con ello, que la agresión a los países democráticos se convierta en punto de partida de una nueva conflagración mundial.

"Al dejar así fijada su posición, la Federación de Centro aguarda la información completa indispensable para poder emitir un juicio definitivo sobre lo ocurrido en la República Dominicana, formulando votos, entre tanto, para que la paz y la libertad, que sólo pueden alcanzarse en un auténtico régimen democrático, vuelvan a regir en la república hermana."

Incidentes en Rosario

ROSARIO. — Estudiantes de la Facultad de Filosofía y Letras con el apoyo de grupos de otras casas de estudios, organizaron anoche, cerca de las 21, una manifestación por la calle Córdoba, que culminó en agresiones al edificio del Servicio Cultural e Informativo de los Estados Unidos y a representantes de la Policía.

Los manifestantes de ambos sexos, portaban cartelones alusivos a la situación creada en la República Dominicana. Se concentraron frente a la Facultad de Filosofía y Letras, en la calle Entre Ríos y, sin oposición policial, avanzaron luego por la calle Córdoba vitoreando, al cruzar otras arterias, a la República Dominicana y profiriendo gritos hostiles contra los Estados Unidos.

La manifestación siguió por la calle Córdoba hasta Buenos Aires y allí tuvo su primer enfrentamiento con la Policía. El comisario de la sección 1a. y personal a sus órdenes que intentaron interceptar su paso fue encarado resueltamente y en forma hostil por los estudiantes que superaron la acción de la Policía, y tras de agredir a puñetazos a algunos policías, se acercaron al edificio del Servicio Cultural e Informativo de los Estados Unidos, donde algunos exaltados arrancaron una placa de bronce que había sido fijada al frente del local. Luego arrojaron piedras, rompiendo vidrios. Los más exaltados se lanzaron posteriormente contra la persiana metálica del edificio que abollaron.

Al no poder ser controlada por la policía la manifestación en el primer momento, se acercó después hasta el local de A.R.I.C.A.N.A., donde no pudieron ocasionar daños por la decidida actitud policial, en esta oportunidad mejor provista, ya que enfrentó a los estudiantes esgrimiendo metralletas. Tal actitud hizo retroceder a aquéllos, que volvieron por la calle Rioja hacia el centro de la ciudad.

De senadores justicialistas

El bloque de senadores nacionales del justicialismo, luego de una prolongada deliberación, dio a conocer una resolución en la que ataca la intervención de fuerzas militares de los Estados Unidos "en asuntos internos de un país continental", y la califican duramente, "descontando que el Gobierno nacional formulará su más enérgica protesta por el hecho, que lesiona gravemente derechos soberanos de la República Dominicana".

Ocupación de la Facultad de Arquitectura

Luego de una asamblea del Centro de Estudiantes de Arquitectura, a las 24 un centenar de alumnos de esa casa de estudios ocupó las instalaciones ubicadas en avenida del Libertador San Martín y Schiaffino. Era intención de los ocupantes permanecer en el edificio hasta las 18 de hoy, hora en que participarán de un acto intercentros que se realizará a esa hora en Perú 222.

Comunicóse la Cancillería con Santo Domingo

Por intermedio de la oficina de prensa de la Cancillería, el ministro de Relaciones Exteriores y Culto, doctor Zavala Ortiz, informó a los periodistas acreditados ante dicha secretaría de Estado que el gobierno argentino había logrado ponerse en comunicación directa con nuestra embajada en Santo Domingo.

A pesar de las dificultades registradas en la audición, pudose saber que se hallan bien todos los integrantes de la misión diplomática argentina; que existe optimismo respecto de las gestiones que se hacen en favor de los allí asilados, y que mejora el marinero de la fragata Libertad que había sido desembarcado en Santo Domingo y que por prescripción médica no fue trasladado a los Estados Unidos.

Nuestra representación confirmó durante la comunicación que la situación dominicana es muy confusa y que se han establecido dos gobiernos.

Poco antes de las 21.30, el doctor Zavala Ortiz, ante una consulta periodística hecha por escrito, manifestó que el gobierno argentino todavía no ha tomado ninguna decisión sobre el envío de tropas a la República Dominicana. Finalmente, confirmó que el señor Averell Harriman llegará hoy a las 11.20 al aeropuerto de Ezeiza, y dijo que su viaje obedecía al propósito de tratar con nuestras autoridades la situación caribeña.

El presidente del Centro Naval, vicealmirante Francisco Lajous, habla durante el acto que se realizó en la institución para festejar su 83er. aniversario. Lo acompañan, a su derecha, el vicepresidente de la entidad, vicealmirante Ernesto Basílico, y a su izquierda, el secretario, capitán de fragata Norberto Badens

83 años del Centro Naval

El Centro Naval cumplió ayer el 83er. aniversario de su fundación. Con tal motivo se realizó en la sede de la institución un acto, en cuyo transcurso también tomaron posesión de sus cargos las nuevas autoridades, electas en la asamblea última, y se entregaron los premios Piedrabuena, Domingo Faustino Sarmiento y Almirante Brown, por trabajos publicados en el boletín de la institución. Igualmente, se entregaron diplomas de honor a los socios vitalicios y medallas a los que cumplieron 50 años con el Centro Naval.

La reunión contó con la presencia del secretario de Marina, almirante Manuel A. Pita, y del subsecretario, capitán de navío Oscar Verzura.

En primer término se otorgó el premio Piedrabuena —medalla de plata y diploma— al capitán de corbeta Enrique González Lonzieme, por su trabajo "Expediciones navales al río Negro, Limay y lago Nahuel Huapí"; a continuación el Domingo Faustino Sarmiento —medalla de plata y diploma—, al teniente de navío Ing. Edgardo Oscar Tiscornia, por "El decolaje-aterrizaje corto y vertical. Un nuevo avión"; finalmente, el Almirante Brown —medalla de oro y diploma— correspondió al capitán de fragata Mario R. Chingotto, por "Agotamiento de las reservas naturales de agua dulce". Acto seguido el presidente del Centro Naval, y su vicepresidente, vicealmirante Francisco Lajous y Ernesto Basílico, respectivamente, entregaron diplomas de honor a los siguientes socios vitalicios: contralmirante Rodolfo W. Mata, capitanes de navío Jacobo Christello, Manlio M. Buldrini, Julio Mazzoli e Hilario Muruzábal; capitanes de fragata Eduardo M. Farinati, Carlos M. Page, Horacio Silles, Cayetano Labate, Julio C. Bachini, Juan B. Borgnia, Juan C. Boschetti, Alfredo J. Croce, Agustín J. Lozano, Enrique Martín y Pedro Montoya; capitanes de corbeta Francisco W. Mac Donnell, Justo P. Torres, José M. Dodero, León C. Guarrochena, Miguel A. Molina, Agustín M. Perrin y Oscar G. Wildner Fox; teniente de navío Samuel Martínez y teniente de fragata Florentino Di Maurizio. A continuación las medallas Bodas de Oro a los siguientes socios que cumplieron 50 años con la institución: vicealmirantes Juan M. Carranza, Manuel A. Pita y Juan Carlos Saravia; capitanes de navío Julio O. Micholson y Andrés Schack; capitanes de fragata Angel Acevedo, Raúl G. Aliaga, Ange. R. Baccaro, Arturo Bellotti, Rafael Braida y Roberto Calegari; capitanes de fragata ingenieros Luis A. Igartúa y Federico A. Martín; capitanes de fragata contadores Rodolfo A. Muzzio, Calixto Oliver, Gustavo F. Poch, Rómulo R. Roverano, Gregorio M. Sanz y Ricardo Zucchi; capitanes de corbeta Armando Muratore y Juan C. Villegas Basavilbaso; teniente de navío médico Adolfo H. Baldasarre; tenientes de navío contadores Angel E. Herrera y Vicente S. Lezama, y teniente de navío Alberto Neto Miranda.

Palabras del presidente del Centro Naval

Finalizada esta parte de la ceremonia habló el contralmirante Lajous. Luego de señalar la significación del grato acontecimiento que allí los reunía, trazó el elogio de quien lo sucederá en el cargo, almirante Leonardo Mc Lean. Destacó que la decisión y valentía con que enfrentó circunstancias de diversa responsabilidad lo consagraron como uno de los mejores candidatos para dirigir los destinos de la casa de los marinos. Dijo que haber sido presidente del Centro Naval "ha constituido, tal vez, el más grande honor de mi vida" y dirigiéndose al almirante Mc Lean manifestó: "Usted va a presidir una comisión compuesta de consocios que, no dudo, llegan a este cargo llenos de entusiasmo y decisión para mantener el prestigio del centro". Expresó luego su agradecimiento a los miembros de la comisión directiva que lo acompañaron en su cargo. Señaló en este caso tanto la eficacia como la cordialidad puestas de manifiesto.

Palabras del almirante Mc Lean

El nuevo presidente del Centro Naval explicó que la lista que le ha tocado encabezar no ha enunciado propósitos, "pues consideramos que ellos están claramente expresados en el lema que lleva nuestro escudo: unión y trabajo". Recalcó que la unión es algo indispensable, debido a los cruciales momentos que vive el país, y agregó que dicha unión con las otras fuerzas armadas constituye la única garantía de estabilidad futura. Manifestó por último: "Aunque reconozco que para muchos será difícil olvidar ciertos agravios, cobijémonos bajo un solo color: el azul y blanco, imagen plena de la patria, musa inspiradora de los mejores esfuerzos y los mejores ensueños".

Finalmente se sirvió un vino de honor.

Viaja hoy a Lima el embajador de la Rep. Dominicana

El embajador de la República Dominicana, doctor Eduardo Antonio García Vázquez, viajará a Lima hoy por la mañana, por vía aérea, para participar de una reunión de los embajadores de su patria acreditados ante los gobiernos latinoamericanos. Agregó que los congregados en Lima establecerán hoy los primeros contactos y que la sesión plenaria se hará mañana.

Con relación a la situación imperante en su país, expresó que no había recibido ninguna comunicación directa y que, por lo tanto, no conocía oficialmente el juramento que como presidente había hecho, a estar a las informaciones cablegráficas, el coronel Francisco Caamaño. Señaló que en caso de recibir oficialmente la noticia la pondría inmediatamente en conocimiento de la Cancillería argentina.

Mientras se halla ausente el doctor García Vázquez quedará a cargo de la representación dominicana el ministro consejero, señor Jaime Mariano Cesteros.

El 22 inaugurarán en Lanús la nueva central telefónica

La Empresa Nacional de Telecomunicaciones inaugurará el 22 del actual un nuevo edificio y la central telefónica automática que en él funcionará. Está ubicado en la avenida Pavón y Tucumán, de Lanús, y contará con 10.000 líneas. La nueva central reemplazará a la existente, que es de sistema manual y requiere el concurso de la operadora para establecer cualquier comunicación. Posiblemente sea Lanús una de las zonas del país donde hay más pedidos de teléfonos pendientes, insatisfechos. A la ceremonia de inauguración ha sido invitado el presidente de la República.

PROBLEMAS DE LA INDUSTRIA FRIGORÍFICA

La Corporación Argentina de Productores de Carnes dio a conocer la declaración redactada al término de la asamblea de delegados de accionistas de la empresa, realizada la semana anterior. Por dicho documento se hace un análisis de "los muy graves problemas que afectan a la industria y al comercio de ganados y carnes".

La declaración, que va precedida de una serie de consideran-dos sobre la recuperación ganadera, la fijación de precios máximos, la presión impositiva y otros aspectos vinculados con la actividad ganadera y de los frigoríficos, expresa:

"1. — Debe reverse de inmediato la aplicación de retenciones a la exportación de carnes, derivados y subproductos. Con un régimen de cambio ajustado a la realidad económica y perfeccionado el actual ordenamiento de las exportaciones, se elevará sustancialmente a la industria frigorífica.

"2. — La solución definitiva sobrevendrá cuando la ganadería se haya recuperado totalmente y las fábricas puedan trabajar a pleno. No debe atentarse contra esa recuperación con la implantación de un régimen impositivo gravoso, ni deben fijarse precios arbitrarios a la carne para consumo.

"3. — CAP viene gestionando desde hace 32 meses el aumento de su capital y la integración de fondos. Como ciudadanos argentinos ya no somos ganaderos, nos sentimos profundamente apenados y elevamos nuestra enérgica protesta, por no haberse aún resuelto la entrega de los fondos, atendido así contra una empresa auténticamente argentina, que se ve impedida de cumplir con la misión trascendente que la ley le acuerda, teniendo en cuenta sobre todo, que este capital no lo aportó el Estado, sino que surge del Fondo de Defensa Ganadera formado con la contribución de todos los productores pecuarios.

"4. — La necesaria evolución de la industria frigorífica obliga a las empresas a replantear su estructura operativa buscando la máxima eficiencia. CAP lo está haciendo y resulta lamentable que frente a medidas concretas, como es el cierre del frigorífico Smithfield, intereses de distinta índole se opongan terminantemente, insistiendo en mantener una fábrica antieconómica.

"5. — Finalmente, declaramos apoyar la gestión del directorio, que ha sabido interpretar fielmente el mandato de esta asamblea."

La percepción de los impuestos por la Municipalidad

(Cont. de la 1a. pág., 2a. col.)

piciadas se traduce en la eliminación del sumario específico. Estímase que los casos que se presenten quedarán resueltos en tres meses, aproximadamente. La defensa del contribuyente queda asegurada en todas las instancias administrativas.

El recurso de apelación

El recurso de apelación ante el Concejo Deliberante ha sido suprimido por varias razones, entre ellas las siguientes: porque todos los casos serían apelados, aunque más no fuera para dilatar la decisión y los pagos, y por la gran cantidad de casos que se producirían a poco que se intensifique la fiscalización.

Puede calcularse que habría que iniciar no menos de 50.000 sumarios para los años anteriores al actual y que anualmente se producirían no menos de 20.000 actuaciones sumariales por las más diversas infracciones. Respecto del artículo 62, que versa sobre el procedimiento por seguir en los casos de contribuyentes que no presentan declaraciones juradas por uno o más períodos, se propicia modificar la redacción de la norma en forma que resulte factible requerir judicialmente el ingreso de un pago a cuenta. Con relación a la rebaja para los automóviles de propiedad de funcionarios públicos, mientras se encuentran adscriptos al servicio oficial, se estima necesario suprimirla por no existir mérito suficiente para mantener tal régimen de excepción.

Las entradas de teatros

Otra modificación introducida tiende a ampliar el ámbito de aplicación del actual sistema de "nucleación familiar", vigente en el cementerio de la Chacarita, al de Flores. Las que recaen sobre los artículos 161, 164 y 166 se traducen en la supresión del impuesto a los espectáculos públicos referido a las entradas de teatros, con el propósito de ofrecer apoyo a la actividad artística.

Fijaríanse hoy las escalas para los sueldos estatales

El gabinete económico-social concretará los términos definitivos de los aumentos, que oscilarán entre el 14 y 28 por ciento

(Cont. de la 1a. pág., 3a. col.)

gremial, Sr. Aldo Pafundi, declaró, después de la entrevista con el Dr. Delconte, que se habían aclarado algunos aspectos de la forma de aplicación de las escalas. Agregó que "las escalas serían aproximadamente del 26 al 28% de aumento para los sueldos más bajos e irían en forma ascendente hasta llegar a un promedio del 14 al 16 por ciento para las remuneraciones más elevadas"

Dijo seguidamente que el doctor Delconte les haría entrega hoy, después de la reunión del gabinete económico y social, de las escalas definitivas, "que no diferirán fundamentalmente de los porcentajes expresados".

Añadió el Sr. Soto que el subsecretario de Hacienda había anunciado que para el presupuesto del año próximo se formularían escalafones sectoriales, con un patrón común de funciones o nomenclador de las tareas específicas, para todos los ministerios y secretarías de Estado.

Y, finalmente, dijo que se le había informado que el personal de la Casa de Moneda percibirá seis millones de pesos de los doce que se le adeudan por concepto de actualización de haberes. Asimismo, anunció que el problema creado en el Ministerio de Salud Pública "está prácticamente resuelto y se pagará la retroactividad en los términos solicitados por la Nación.

Unión del Personal Civil de la

En telegrama dirigido al ministro de Economía, las empresas frigoríficas reiteran su deseo de que se las incluya en la comisión de representantes estatales y privados que estudiará el régimen de retenciones. Suscriben el despacho las empresas Anglo, Armour de La Plata, Monte Grande, Huaca Rucá, La Foresta, Montana, Pedró Hnos. Rioplatense, Penta Hnos. Subpga, Vizental y Cía. y Vivoratá.

Asesor de prensa

El ministro de Economía puso ayer en posesión de su cargo al nuevo asesor de prensa del departamento, señor Zenón Alejandro Ceballos, de actuación en diversas publicaciones de esta capital. El señor Ceballos reasumió en breves palabras su programa de labor y agradeció al doctor Pugliese la designación. Su cometido, según expresó, se extenderá a todo el ámbito del sector económico del Gobierno.

El precio de la leche se fijó en $ 17,50 y ha de regir en toda la Nación

(Cont. de la 1a. pág., 3a. col.)

mayores costos, pese a que dicho acuerdo no ha sido homologado todavía por la Dirección Nacional de Abastecimiento, organismo que aún no expidió su opinión respecto de ese problema. La decisión de los industriales se conocería hoy, durante una nueva reunión, y se habría establecido que, en caso de que las autoridades tomaran medidas contra las "usinas", los tamberos interrumpirían el suministro de leche en señal de apoyo a ese sector.

Como ya lo anticipáramos, el precio del producto al consumidor de la Capital Federal y Gran Buenos Aires sería de 18,80 pesos por litro. Ese valor resulta de los precios pactados, a los que se suma también el actual margen que perciben los distribuidores.

Nuevas reuniones

Miembros de la Comisión Plenaria de Productores de Leche mantendrán hoy reuniones con productores de Junín y Campana para informarles sobre la actual situación en torno de ese producto. Por su parte, los integrantes de las "usinas" mantendrán una conversación hoy a las 15 y participarán de una reunión general que se hará a las 17 en la sede del Centro de la Industria Lechera.

De los minoristas

Al término de una reunión que realizaron la Asociación Cosmopolita de Lecheros Unidos y la Asociación Patronal Gastronómica, entidades que agrupan al grueso de los comerciantes minoristas de expendio en mostrador y a domicilio, se entregó la siguiente declaración:

"Que algunas usinas pasterizadoras transgredieron arbitraria y unilateralmente, en perjuicio de los comerciantes minoristas, el acuerdo convenido el día 20 de mayo del año ppdo., en la Dirección Nacional de Abastecimiento, con respecto al precio de la leche en las distintas etapas de comercialización.

"Que teniendo en cuenta lo especificado en el apartado anterior, y más aun que la leche es el único artículo de primera necesidad que no cuenta con tal precio en el decreto 10.024|64, se deben fijar a las usinas pasterizadoras precios máximos de venta de la leche al comerciante minorista.

"Que dado el constante aumento de los costos de explotación, ambas entidades firmantes reclaman se fijen nuevos márgenes de ganancia en el expendio de la leche por parte de los comerciantes minoristas".

Efectuó declaraciones el ministro del Interior

(Cont. de la 1a. pág., 4a. col.)

acontecimientos ocurridos después del acto del 1o. en el Once, señaló el doctor Palmero, hacen pensar en que debemos sacar del centro de la ciudad los lugares de reunión y cumplir con las ordenanzas, que —estimo, con sana previsión— determinan un radio de acción dentro del cual no pueden efectuarse mitines públicos. La repetición de esos episodios, agregó, debe servir de antecedente para actualizar aquellas disposiciones sobre el lugar en que deben hacerse las reuniones.

"Acá no hay ninguna posibilidad ni se dan las condiciones para la alteración del orden público", contestó el ministro cuando se requirió su opinión sobre si en nuestro país podría llegarse a una situación similar a la de Santo Domingo o sobrevenir un "bogotazo".

La reunión en La Plata

Posteriormente, el doctor Palmero se refirió a la lectura del mensaje del gobernador de Buenos Aires ante la Asamblea provincial. Señaló que él había concurrido llevando la representación del primer mandatario y que la presencia de numerosos ministros nacionales autorizaba a afirmar que, prácticamente, se encontraba el Poder Ejecutivo en pleno. Acto seguido agregó que dicha presencia debía interpretarse como "una expresión de adhesión y solidaridad con la magnífica gestión de gobierno que viene llevando a cabo el doctor Marini". Respecto de la reunión que tuvo lugar posteriormente al acto en la Legislatura, el ministro del Interior la calificó como simplemente social.

Se le señaló entonces que en algunos sectores se interpretaba dicha reunión como un apoyo al titular del comité nacional de la UCR del Pueblo, doctor Ricardo Balbín. El ministro respondió que ella era testimonio del entendimiento y la armonía con que se mantienen las relaciones entre Gobierno y partido.

Y al preguntársele su opinión acerca del manifiesto hecho público juego del séptimo congreso de la Intransigencia Nacional, en el que se criticaba la conducción partidaria, el doctor Palmero contestó: "Estamos en un país democrático, donde todos los ciudadanos pueden emitir con libertad sus juicios sobre la labor de los demás". Al insistírsele si ello significaba un deterioro en la armonía partidaria, el titular del Interior restó trascendencia al documento y reiteró que existía un perfecto entendimiento entre el partido y los gobernantes y legisladores nacionales y provinciales.

Respuestas a ¿Lo recuerda?

1. — Israel fue el nombre dado a Jacob, según la Sagrada Escritura, después de su lucha con un ángel. Por extensión se aplica al pueblo hebreo.

2. — El 16 de septiembre de 1941 el "sha" Reza Khan Pahlevi abdicó en favor de su hijo Mohamed, actual monarca de Irán.

3. — El 12 de febrero de 1948 la Comisión Económica del Consejo Económico y Social de las Naciones Unidas aprobó los términos para la creación de una Comisión Económica para la América Latina (CEPAL).

4. — Chile propuso en agosto de 1947, ante el organismo de la UN citado anteriormente, la creación de la CEPAL.

5. — El 30 de noviembre de 1821 los dominicanos, encabezados por Jorge Núñez de Cáceres, que había sido rector de la Universidad, proclamaron sin derramamiento de sangre la independencia de la nación, que tomó el nombre de Estado Independiente de Haití Español. El acta indicaba que formaba parte de la República de Colombia, es decir, la Gran Colombia fundada por Bolívar en 1819.

6. — Joseph Pulitzer nació el 10 de abril de 1847 en Makó, Hungría, y estudió en Budapest. A los 17 años viajó a los Estados Unidos, donde murió el 29 de octubre de 1911 en Charleston.

7. — En agosto de 1903 Pulitzer coadyuvó en la creación de una escuela de periodismo en la Universidad de Colombia. Simultáneamente nacían los premios que llevarían su nombre. Los primeros se entregaron a estudiantes, en 1917.

VUELOS CADA VEZ MAS DIRECTOS

VIAJES CADA VEZ MAS RAPIDOS

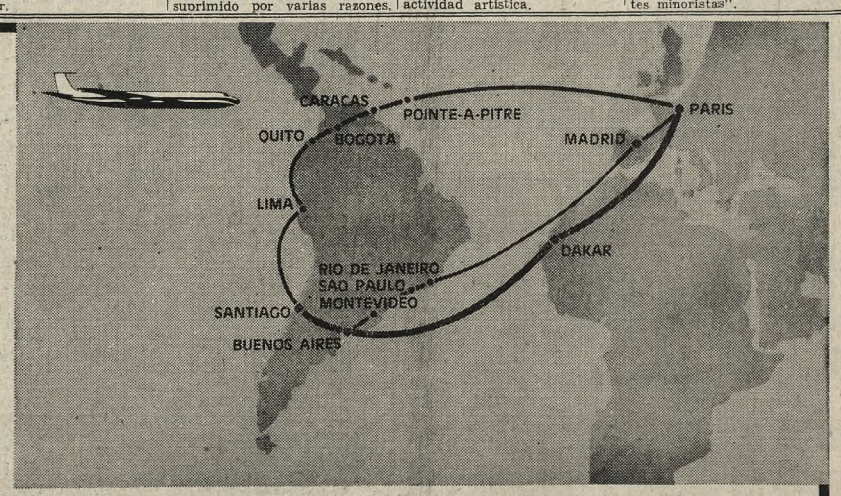

Ahorro de tiempo, confort superior...

Elija para viajar a Europa

" LA CROIX DU SUD "

Los cuadrirreactores Boeing 707-320B, de un radio de acción de 10.000 Kms., que multiplican los vuelos intercontinentales directos, aumentan el placer de su viaje exquisitamente completado con el servicio ofrecido a bordo, de acuerdo al buen gusto y la cortesía que hacen el renombre de Air France.

TODOS LOS VIERNES: París, a 13.35 horas de vuelo, con una sola escala: Dakar.

TODOS LOS MIERCOLES: Madrid, vía Río de Janeiro, sin escalas.

AIR FRANCE

LA RED MAS EXTENSA DEL MUNDO

à Votre Service

INFORMES Y RESERVAS: AIR FRANCE, FLORIDA 894 - TEL. 32-7331/35 - 32-7360/68/69 - 32-7340/49 O EN SU AGENCIA DE VIAJES "IATA"